

Sempozyum Koordinatorleri

Prof. Dr. Harun GÜMRÜKÇÜ
Prof. Dr. İsmail CERİTLİ



ANTALYA BİLİM
ÜNİVERSİTESİ

6-7-8 Mart Uluslararası Dünya Göç Hareketleri Sempozyumu

İktisadi, İdari ve Sosyal
Bilimler Fakültesi

AKV  ÇAM
Akdeniz ve Güneydoğu Avrupa Çalışmaları
Uygulama ve Araştırma Merkezi

SEMPOZYUM PROGRAMI

07.03.2022 PAZARTESİ

SERĞİ ALANI: A BLOK, Kemeralı Alanı
Prof. Dr. İsmail YÜKSEK, Rektör, Prof. Dr. Harun GÜMRÜKÇÜ, İİSBF Dekanı,
09.45 Doç. Dr. Özcan ÖZKARAKOÇ (Heykel Sanatçısı), Akdeniz Üniversitesi ve Sezin
Resim, Heykel ve NFT Sergi Açılışı ANDIÇ Psikoloji Bölümü Başkanı

Sempozyumun Yapılacağı Yer KONFERANS SALONU

| Oturum Başkanı: Prof. Dr. Mesut UYAR | | |
|---|--|---|
| 09.45 | Prof. Dr. Hamza KANDUR, Rektör Yardımcısı Prof. Dr. İsmail YÜKSEK Rektör | Protokol Konuşmaları |
| 10.00 | Prof. Dr. Gerhard Hofbauer | The Diverse Phenomena of Today's Migration, Mirrored by the Education-Minded Concept of "Polyaesthetics" |
| 10.30 | Prof. Dr. Alexander Sergunin | Migration in the Russian Arctic in the 21st century: driving forces, patterns and trends |
| 11.00 | ARA | |
| 11.15 | Prof. Dr. Maxim Gutenev | The impact of migration processes on the change of the ethnosocial landscape of the Russian Arctic: History and Modernity |
| 11.45 | Rabia Kalfaoglu- Tamara Ivanovna Mordasova | Migration and problems of preserving the traditional way of life of the indigenous people of the Russian North |
| 12.15 | Prof. Dr. Husnul Amin | A Thematic Analysis of the Key Drivers of Professionals' Return Migration in Pakistan: Reflections on Initial Findings |
| 12.45 | ÖĞLE YEMEĞİ | |
| Oturum Başkanı: Prof. Dr. İbrahim Sani MERT | | |
| 14.30 | Dr. Meriem Narimane Nour | The role of social media in Migrants' life -Review of the literature - |
| 15.00 | Marcin Brocki | Factors behind the change in attitude toward refugees and migrants in contemporary Poland |
| 15.30 | Prof. Dr. Elif Duygu Cindik-Herbrüggen | Investigating the Relationship Between Physical Activity, Depression and Anxiety among Turkish Immigrants. |
| 16.00 | ARA | |
| 16.30 | Dr. Hacı Mustafa Açıköz | Philosophical reflection over the act of migration |
| 17.00 | Dr. Sarina Strumpfen | International recruitment of nurses-the German example |
| 17.30 | Prof. Dr. Sami Şener | Türk İslam Dünyasında Kültür, Sanat ve Gezi Merkezli Göç Hareketleri |

19.00 AKŞAM YEMEĞİ Downtown Rixos Oteli

07.03.2022 PAZARTESİ

Toplantı Yeri: RG-28

PARALEL OTURUM 2

| Oturum Başkanı: Dr. Öğr. Üyesi Gözde TURAN | | |
|--|--|--|
| 14.30 | İbrahim Hasanoğlu | Çeçen Kolektif Hafızasında 1944 Sürgünü ve Sürgünün Rus-Çeçen İlişkilerine Yansması |
| 15.00 | Prof. Dr. Ömer Turunç | Deprem ve İş Yaşamı: İstanbul, Ankara ve Antalya'daki işletmelerin deprem farkındalıkları, risk algıları, kriz ve risk yönetimi düzeyleri ve göç niyetlerinin karşılaştırmalı analizi/Earthquake and business life: Comparative analysis of Earthquake awareness, risk perceptions, crisis and risk management levels and migration intentions of businesses in İstanbul, Ankara and Antalya |
| 15.30 | Ayşenur Dayan, Damla Özgümüş | Göç eden bireylerin sağlık hizmetlerine erişimindeki engeller |
| 16.00 | ARA | |
| 16.30 | Lamia Öztürk, Zehra Vildan Serin, Dr. Busra Soummakie, Hamzah Sharrack | Challenges and opportunities faced by Syrian origin foreign trade entrepreneurs in Turkey: The case of Gaziantep |
| 17.00 | Dr. Zehra Vildan Serin- Haydar Arslan | Integration of Syrians under Temporary Protection into the Labor Market: The Case of Adıyaman |
| 17.30 | Dr. Caner Ünal | Arkeo-Turizm Kapsamında Anadolu'nun Paleolitik Göçü: Karain Mağarası Örneği |

19.00 AKŞAM YEMEĞİ Downtown Rixos Oteli

ONLINE SUNUMLAR

07.03.2021

SANAL SINIF 1

Link: <https://l24.im/kzmq4>

| Oturum Başkanı: Prof. Dr. Ömer TURUNÇ | | |
|---|--------------------|---|
| 11.00-11.30 | Müşerref Yardım | Siğınmacıların Türkiye'de uyumu- Adaptation of Asylum-seekers in Turkey |
| 11.30-12.00 | Aslı Öztürk Terzi | Göçün kültürlerarası iletişim boyutunu düşönmek: Kültürlerarası iletişim temalı doktora tezlerine dair bir analiz |
| 12.00-12.30 | Tabassum Majeed | Conflict Induced Internal Migration: Case Study of Valley Swat of Pakistan |
| ÖĞLE YEMEĞİ | | |
| Oturum Başkanı: Dr. Öğr. Üyesi Fırat YILMAZ | | |
| 14.00-14.30 | Damla Aksel | Diaspora Diplomacy as a Foreign Policy Tool: The Case of Turkey |
| 14.30-15.00 | Meryem Temiz | XVII. Yüzyılda İngiliz Püritenlerinin Amerika'ya göçü ve Püriten anlayışın Amerikan kapitalizmindeki yeri |
| 15.30-16.00 | Murat Kantarcıoğlu | Informational Technology and Immigration: An engineer's perspective |

07.03.2021

SANAL SINIF 2

Link: <https://l24.im/ZJu>

| | | |
|------------------------------------|--|---|
| Oturum Başkanı: Dr. Didem ÇAKMAKLI | | |
| 11.00-11.30 | Patricia Beck | International health professionals in Germany - opportunities and challenges |
| 11.30-12.00 | Prof. Dr. Nilüfer Keskin Akcadağ- Prof. Dr. Anna Mratschkowski | First Generation Turkish Immigrants in Germany |
| 12.00-12.30 | Özlem Özdemir-Tolga Tellan | Küresel iklimolojik dönüşüm ve göç dinamikleri: Mültecliliğin yeni biçimlerini düşünmek |
| ÖĞLE YEMEĞİ | | |
| Oturum Başkanı: Burcu KANTARCIÖĞLU | | |
| 14.00-14.30 | Ömer Faruk Kirit | Mondoros Ateşkes Antlaşması'ndan sonar işgal edilen Adana ve çevresinde "kaç-kaç" göçü |
| 14.30-15.00 | Orhan Çoban | Göç hareketlerinin emek piyasasına etkisi: Türkiye örneği |

07.03.2021

SANAL SINIF 3

Link: <https://l24.im/VUjmGr8>

| | | |
|--|---|---|
| Oturum Başkanı: Dr. Öğr. Üyesi Nihan TEZER YÖRÜK | | |
| 11.00-11.30 | Uğur Bozkurt | Diaspora Kelimesinin Tarihsel Arka Planı ve Politik Yaklaşımlar |
| 11.30-12.00 | Pelin Aliyev | Does electoral competition lead to migration in sub-Saharan Africa? |
| 12.00-12.30 | Gökhan Ak | On European Security Dilemma of Migration regarding Copenhagen School's Securitization Theory |
| ÖĞLE YEMEĞİ | | |
| Oturum Başkanı: Dr. Öğr. Üyesi Micheal WEGENER | | |
| 14.00-14.30 | Prof. Dr. Necati Ağırallıoğlu Saltuk Ağırallıoğlu | Osmanlı döneminde Doğu Karadeniz Bölgesinde nüfus hareketleri ve sebepleri: Of kazası örneği |
| 14.30-15.00 | Ayşe Beyza Ercan | 11. ve 12. Yüzyıllarda Gürcistan'a gerçekleşen Türk göçleri |

07.03.2021

SANAL SINIF 4

Link: <https://124.im/k94F>

| Oturum Başkanı: Burcu KANTARÇIOĞLU | | |
|---|---|--|
| 11.00-11.30 | Meltem İneli Çiğler | An Analysis of the EU-Turkey cooperation in the field of migration from an international law perspective |
| 11.30-12.00 | Zeynep Seda Soylu | Dijital Yerlilerin Göç Hareketleri |
| 12.00-12.30 | Gülten Dursun, Aytakin Hajjiyeva, Gökhan Obay | Türkiye'de Kağıtsız Afgan Göçmen Gençlerin Duygusal Refahını Anlamak: Görünmez Gölgeler |
| ÖĞLE YEMEĞİ | | |
| Oturum Başkanı: Doç. Dr. Büşra SOUMMAKE | | |
| 14.00-14.30 | Faruk Dünder | Göçün sağladığı bir imkan: Kültürlerarası karşılaştırma |
| 14.30-15.00 | İlknur Maya | Uluslararası Perspektifte Göçmen Eğitimi Politikaları: Karşılaştırmalı Bir Analiz |

07.03.2021

SANAL SINIF 5

Link: <https://124.im/5YkSF>

| Oturum Başkanı: Arş. Gör. Dicle Rojda TASMAN | | |
|---|-------------------|---|
| 11.00-11.30 | Çağatay Sarp | Dünyada ve Türkiye'de uluslararası göçmen suçluluğuna dair bir değerlendirme |
| 11.30-12.00 | İlhan Fulya Metin | Bulgaristan Türklerinin Kuşaklararası Değişen Göç Rotası: Türkiye'den AB'ye Göç |
| 12.00-12.30 | Muzaffer Bimay | Küresel iklim krizi ve iklim göçü |
| ÖĞLE YEMEĞİ | | |
| Oturum Başkanı: Dr. Öğr. Üyesi Nermin AYDEMİR ÇAVUŞ | | |
| 14.00-14.30 | Ali Rıza Kılıç | Türkiye'ye Suriyeli Göçü Bağlamında Uluslararası Göç Teorilerinin Değerlendirilmesi |
| 14.30-15.00 | Abdulsamet Bayram | Federal Almanya'ya Türk İşgücü Göçünün Tarihsel Süreci: 1955- 1985 |

07.03.2021

SANAL SINIF 6

Link: <https://l24.im/iMZ>

| Oturum Başkanı: Dr. Öğr. Üyesi Nermin AYDEMİR | | |
|---|---------------|--|
| 11.00-11.30 | Veysel Güngör | 60. yılında Anadolu'dan Avrupa'ya göç ve bir gelecek perspektifi |
| 11.30-12.00 | Cenk Beyaz | Türkiye'ye Yönelen Uluslararası Göç Hareketliliği |
| 12.00-12.30 | Aylin Kurt | Avrupa aşırı sağının Avrupa göç politikaları üzerindeki etkisi: Almanya ve Fransa örnekleri |
| ÖĞLE YEMEĞİ | | |
| Oturum Başkanı: Arş. Gör. Şevket SEFA | | |
| 14.00-14.30 | Semih Nargül | Küreselleşmenin Paradoksal Yönü: Düzensiz Göç - The Paradoxical Aspect of Globalization: Irregular Migration |
| 14.30-15.00 | Gülşen Aydın | Wording Matters: 'Environmental Refugee' or 'Environmental Migrant' |

07.03.2021

SANAL SINIF 7

Link: <https://l24.im/rON>

| Oturum Başkanı: Arş. Gör. Gül EKŞİ | | |
|--|----------------------|--|
| 11.00-11.30 | Mustafa YeğİN | Suriyeli mültecilerin ülke ve bölge dinamiklerine etkileri ve entegrasyon süreci: Adana ve Gaziantep örnekleri |
| 11.30-12.00 | İbrahim Gökburun | Oryantalist Söylemin Göçlere Yansımaları: Jules Verne'in Seksen Günde Devr-i Âlem Örneği |
| 12.00-12.30 | Melike Gün | Ankara'daki Azerbaycanlı öğrencilerin Türkiye'ye göç süreçleri üzerine bir araştırma |
| ÖĞLE YEMEĞİ | | |
| Oturum Başkanı: Arş. Gör. Dicle Rojda TASMAN | | |
| 14.00-14.30 | Mehmet Kadri Tekin | İklim Değişikliğine Bağlı Olarak Yaşanan ve Yaşanabilecek Göçlerin Mekânsal Perspektiften İncelenmesi |
| 14.30-15.00 | İbrahim Halil Yılmaz | Siğİnmacıların Türkiye'de uyumu (Adaptation of asylum-seekers in Turkey) |

07.03.2021

SANAL SINIF 8

Link: <https://l24.im/bEat6z>

| | | |
|--|-------------------------|--|
| Oturum Başkanı: Arş. Gör. Kad ir ÇIRAG | | |
| 11.00-11.30 | Vedia Derda Taşar | Mekansız Hareket: Teknoloji Devriminde Göçün Dönüşümü |
| 11.30-12.00 | Parvana Bayram | İki dünya savaşı arasındaki bir göçten "Xezer'in Gözyaşları"na yansıyanlar |
| 12.00-12.30 | Meltem Yıldırım Başoğlu | "Biz" ve "Öteki" Ayırımında Kültürlerarası Toplumsal Sınırlar |
| ÖĞLE YEMEĞİ | | |
| Oturum Başkanı: Dr. Öğr. Üyesi Sezin ANDIÇ | | |
| 14.00-14.30 | Sadegül Durgun | Göç konusunda işbirliğine yönelik bir faaliyet olarak bölgesel mülteci ve dayanıklılık planı |
| 14.30-15.00 | Mustafa Hizmetli | Ortaçağ İslam Dünyasında Göç ve İskân: Kudame Ailesinin Haçlı İşgalindeki Filistin'den Şam'a Hicreti |

08.03.2022 SALI

TOPLANTI YERİ: K-17 (Kütüphane Toplantı Salonu)

PARALEL OTURUM 3

| | | |
|--|--|---|
| Oturum Başkanı: Doç. Dr. Sema BARLAS | | |
| 10.00 | Dr. Hava Çaha | Türkiye'de Suriyeli Mülteciler Konusunda Faaliyet Gösteren STK'larda Mali Yönetim İlkelerinin Uygulanması ve Etkileri |
| 10.30 | Dr. Recep Tezgel | Ekolojik Mülteçilik/Göç |
| 11.00 ARA | | |
| 11.15 | Doç. Dr. Ali Öztürk | Demonizing Immigration and Cursed Instruments of Visibility (In the context of the Construction of Reductionist and Manipulative Showcases) |
| 11.45 | Dr. Umut Yukarıç | Immigration as a Narrative for Populist Parties in Europe |
| 12.15 | Dr. Gözdeğül Başer | The relationship of tourism and migration: A conceptual review |
| 12.45 ÖĞLE YEMEĞİ | | |
| Oturum Başkanı: Doç. Dr. Mohammed ABUBAKAR | | |
| 14.30 | Prof. Dr. Şerife Gözde Yirmibeşoğlu-Fatma Cande Yaşar Dinçer | Migration and Humanitarian Aid Logistics |
| 15.00 | Fatma Cande Yaşar Dinçer | Migration to Arctic: Economic and Logistics Opportunities |
| 15.30 | Sümeyye Güneş | Arktika Bölgesine Göç: Norveç Krallığı örneği |
| 16.00 ARA | | |

18.00 Akşam Yemeği: Kampüs

08.03.2022 SALI

TOPLANTI YERİ: K-1 (Kütüphane Grup Çalışma Odası)

PARALEL OTURUM 4

| Oturum Başkanı: Prof. Dr. Ömer TURUNÇ | | |
|--|--------------------------------------|---|
| 10.00 | Dr. Hakan Ünay | Devlet Egemenliği ve İnsan Hakları İkileminde Sınır Önlemleri: Türkiye-Yunanistan, İspanya-Fas ve Polonya-Belarus Sınırları Üzerinden Bir Değerlendirme |
| 10.30 | Erhan Aden | Algısal Göç; Don DeLillo'nun Zero K'sında Yaşanabilir Bir Gezegen Arayışı |
| 11.00 | ARA | |
| 11.15 | Merve Yılmaz | Suriyeli Göçmen Kadınların İşgücü Piyasasında Var Oluşu: (Antalya Toptancı Hali Örneği) |
| 11.45 | Funda Kocabaş | Çok kültürlülük bağlamında Türkiye'deki Suriyeli Mültecilere Yönelik Sunulan Sağlık Hizmetleri |
| 12.15 | Rabia Sultan Ercan | Mülteci ve suç ilişkisi üzerine: Medya algısı |
| 12.45 | ÖĞLE YEMEĞİ | |
| Oturum Başkanı: Doç. Dr. Büşra SOUMAKKİE | | |
| 14.30 | Dr. Sema Barlas- Dr. Nermin Aydemir | Diversity in Attitudes Towards Syrian Migrants Among Turkish Citizens |
| 15.00 | Kübra Akçan | Göç ve asimilasyonun gölgesinde bir kuzey halkı: Samiler |
| 15.30 | Dr. Nihan Tezer Yörük-Esen Şahutoğlu | Hatay Bölgesinde Yaşayan Ailelerden Yurtdışı Kariyerinin Kadınların Evlilik ve Yaşam Doyumları Üzerindeki Etkilerinin İncelenmesi |
| 16.00 | ARA | |
| 16.30 | Doç. Dr. Gülden Bölük-Gamze Kandemir | An Examination on the Interaction Between Migration and Climate Change Through Economic Drivers |
| 17.00 | Arzu Kandemir | Uzay'a Göç |

18.00 Akşam Yemeği: Kampüs

08.03.2021

SANAL SINIF 1

Link: <https://124.im/xnlwjz>

| Oturum Başkanı: Arş. Gör. Şevket SEFA | | |
|---------------------------------------|----------------|---|
| 11.00-11.30 | İkram Alpsoy | Göç olgusunda yeni bir paradigim: Sanal göç (Metaverse Türkiye örneği) |
| 11.30-12.00 | İrem Pınarbaşı | Kent Mekânı Bağlamında Göçmenlik |
| 12.00-12.30 | Mehmet Duruel | Küreselleşme etkisinde istihdam odaklı göç hareketleri |
| ÖĞLE YEMEĞİ | | |
| Oturum Başkanı: Arş. Gör. Kadir ÇIRAĞ | | |
| 14.00-14.30 | Zahide Erdoğan | Ev İşlerinde Çalışan Göçmen Kadınlar: Singapur Modeli Çerçevesinde Göç Yönetimi |
| 14.30-15.00 | Serpil Samur | Uluslararası dijital kültür göçü ve kültürel melezleşme |

08.03.2021

SANAL SINIF 2

Link: <https://124.im/AHLe>

| Oturum Başkanı: Damla AŞKAROĞLU | | |
|------------------------------------|-------------------|--|
| 11.00-11.30 | Haluk Yaman | Göçün Türkiye'de iç politikaya yansımalarının psiko-politik bir yaklaşımla incelenmesi |
| 11.30-12.00 | Yavuz Selim Alkan | Bir Göç İkilemi: Liberal Değerleri Realist Araçlarla Korumak |
| 12.00-12.30 | Hasan Kara | Kırsaldan Kentlere Göçün Kültür Coğrafyasına Etkileri |
| ÖĞLE YEMEĞİ | | |
| Oturum Başkanı: Arş. Gör. Gül EKŞİ | | |
| 14.00-14.30 | Hakan Gülerce | Suriyeli Sığınmacıların Covid-19 Aşısına Yönelik Tutumları |
| 14.30-15.00 | Ayşe Yazar | İspanya İç Savaşı ve Meksika'ya sığınan Cumhuriyetçi mülteciler |

08.03.2021

SANAL SINIF 3

Link: <https://l24.im/gFq0R>

| Oturum Başkanı: Dr. Öğr. Üyesi İhsan Ercan SADI | | |
|---|-------------------------------------|--|
| 11.00-11.30 | İlke Bezen Tozkoparan | İklim mi Değişiyor Yoksa İnsanlar mı? İklim Değişikliği ve Göç Üzerine Düşünceler |
| 11.30-12.00 | İrem Pınarbaşı- Zeynep Hiçdurmaz | Kent Mekânı Bağlamında Göçmenlik |
| 12.00-12.30 | Haydar Haluk Ceylan | Göçmenler tarafından kurulan futbol kulüplerinin entegrasyona etkisi: Almanya örneği |
| ÖĞLE YEMEĞİ | | |
| Oturum Başkanı: Dr. Öğr. Üyesi Cem KARAYALÇIN | | |
| 14.00-14.30 | Mustafa Hizmetli | Ortaçağ İslam Dünyasında Göç ve İskân: Kudame Ailesinin Haçlı İşgalindeki Filistin'den Şam'a Hicreti |
| 14.30-15.00 | İdris Söylemez | HZ. Peygamberin Hicretinin Hicretname tarzındaki eserlerdeki yansımaları |
| 15.00-15.30 | Ahmet Taha Arifoğlu | Suriye'den Gelen Gençlik: 10. Yılında Türkiye'de Geçici Koruma Statüsü Altında Bulunan Suriyeli Zorunlu Genç Göçmenler |

DÜZENLEME VE YÜRÜTME KURULU

Antalya Bilim Üniversitesi Rektör Yardımcısı
Prof. Dr. Hamza KANDUR

Antalya Bilim Üniversitesi Genel Sekreteri
Prof. Dr. İsmail CERİTLİ

Antalya Bilim Üniversitesi İktisadi, İdari ve Sosyal Bilimler Fakültesi Dekanı /Sempozyum Başkanı
Prof. Dr. Harun GÜMRÜKÇÜ

Antalya Bilim Üniversitesi İktisadi, İdari ve Sosyal Bilimler Fakültesi, İşletme Bölümü Başkanı
Prof. Dr. Ömer TURUNÇ

Antalya Bilim Üniversitesi İktisadi, İdari ve Sosyal Bilimler Fakültesi Dekan Yardımcısı, Ekonomi Bölüm Başkanı
Doç. Dr. Orkun BAYRAM

Akdeniz ve Güneydoğu Avrupa Ülkeleri Çalışmaları Uygulama ve Araştırma Merkezi Başkanı - (AKVAÇAM)
Dr. Öğr. Üy. Peyman UYSAL

Antalya Bilim Üniversitesi İktisadi, İdari ve Sosyal Bilimler Fakültesi Siyaset Bilimi ve Uluslararası İlişkiler Bölüm Başkanı
Dr. Öğr. Üy. Didem ÇAKMAKLI İŞLER

Antalya Bilim Üniversitesi İktisadi, İdari ve Sosyal Bilimler Fakültesi Psikoloji Bölüm Başkanı
Dr. Öğr. Üy. Sezin ANDIÇ

Alanya Alaeddin Keykubat Üniversitesi Eğitim Fakültesi Rehberlik ve Psikolojik Danışmanlık Bölümü
Doç. Dr. Ali ÖZTÜRK

Antalya Bilim Üniversitesi Genel Sekreter Yardımcısı
Adalet KULAKSIZ

Antalya Bilim Üniversitesi İdari ve Destek Hizmetleri Müdürü
Ali ÇOBANOĞLU

Antalya Bilim Üniversitesi, Bilgi Teknolojileri Müdürü
Ömer Ali ŞENTÜRK

BİLİM KURULU

Prof. Dr. Didem ALGANTÜRK LIGHT
York Üniversitesi Osgoode Hall Hukuk Fakültesi

Prof. Dr. Harun GÜMRÜKÇÜ
Antalya Bilim Üniversitesi İktisadi, İdari ve Sosyal Bilimler Fakültesi Dekanı, Sempozyum Başkanı

Prof. Dr. İsmail CERİTLİ
Antalya Bilim Üniversitesi Genel Sekreteri

Prof. Dr. Necati AĞIRALIOĞLU
Antalya Bilim Üniversitesi Mühendislik Fakültesi İnşaat Mühendisliği Bölümü

Prof. Dr. Roberto SWAZO
Kuzey Iowa Üniversitesi Uygulamalı İnsan Bilimleri Fakültesi, Sosyal ve Davranış Bilimleri Bölümü

Prof. Dr. Ramon MAHÍA
Madrid Özerk Üniversitesi Uygulamalı Ekonomi Bölümü

Prof. Dr. Marcin BROCKI
Jagiellonski Üniversitesi Etnoloji ve Kültürel Antropoloji Enstitüsü Başkanı

Prof. Dr. Murat KANTARCIOĞLU
Teksas Üniversitesi Bilgisayar Mühendisliği Bölümü

Doç. Dr. Âdem Yavuz ELVEREN
Fitchburg Eyalet Üniversitesi Fen-Edebiyat Fakültesi İktisat, Tarih ve Siyaset Bilimi Bölümü

Doç. Dr. Aleksandra Martinovska STOJCHESKA
Cyril ve Methodius Üniversitesi Tarım Bilimleri ve Gıda Fakültesi

Doç. Dr. Ali ÖZTÜRK
Alanya Alâeddin Keykubat Üniversitesi Eğitim Fakültesi Rehberlik ve Psikolojik Danışmanlık Bölümü

Doç. Dr. Hüsnü AMİL
Stockton Üniversitesi Sosyoloji Bölümü

Doç. Dr. Julio Rodriguez SUAREZ
Ovedio Üniversitesi Psikoloji Bölümü

Doç. Dr. Orkun BAYRAM
Antalya Bilim Üniversitesi İktisadi, İdari ve Sosyal Bilimler Fakültesi Dekan Yardımcısı/ Ekonomi Bölüm Başkanı

Doç. Dr. Eleftherios GIOVANIS
Manchester Metropolitan Üniversitesi Ekonomi, Politika ve Uluslararası İşletme Bölümü

Dr. Öğr. Üy. Murat GENÇ
Otago Üniversitesi İktisat Fakültesi Dekan Yardımcısı

Dr. Öğr. Üy. Meriem Narimane NOUMEUR
Batna Üniversitesi Bilgi ve İletişim Bilimleri Bölümü

Dr. Öğr. Üy. Peyman UYSAL
Antalya Bilim Üniversitesi İktisadi, İdari ve Sosyal Bilimler Fakültesi / Ekonomi Bölümünde Yardımcı Doçent / Akdeniz ve Güneydoğu Avrupa Ülkeleri Çalışmaları Uygulama ve Araştırma Merkezi (AKVAÇAM) Başkanı

Dr. Öğr. Üy. Sayed Hamid MUSAVI
Kateb Üniversitesi Tıp Bilimleri Fakültesi Klinik Biyokimya Anabilim Dalı

DANIŞMA KURULU

Prof. Dr. Abdullah ÇALIŞKAN
Toros Üniversitesi Sağlık Bilimleri Fakültesi Sağlık Yönetimi Bölüm Başkanı

Prof. Dr. Ahmet Ali KOÇ
Akdeniz Üniversitesi İktisadi ve İdari Bilimler Fakültesi İktisat Bölümü

Prof. Dr. Bekir PARLAK
Uludağ Üniversitesi İktisadi ve İdari Bilimler Fakültesi, Siyaset Bilimi ve Kamu Yönetimi Bölümü

Prof. Dr. Cevat GERNİ
Beykent Üniversitesi İktisadi ve İdari Bilimler Fakültesi İktisat Bölümü

Prof. Dr. Eşref DEMİR
Antalya Bilim Üniversitesi Mühendislik Fakültesi Dekan Yardımcısı / Rektör Danışmanı

Prof. Dr. Fahri IŞIK
Akdeniz Üniversitesi Edebiyat Fakültesi, Arkeoloji Bölüm Başkanı

Prof. Dr. Ferhunde TOPÇU
Akdeniz Üniversitesi İktisadi ve İdari Bilimler Fakültesi, Siyaset Bilimi ve Kamu Yönetimi Bölümü

Prof. Dr. Filiz ELMAS SARAÇ
Ankara Hacı Bayram Veli Üniversitesi İktisadi ve İdari Bilimler Fakültesi İktisat Bölümü

Prof. Dr. Gözde YİRMİBEŞOĞLU
Akdeniz Üniversitesi Uygulamalı Bilimler Fakültesi Dekan Yardımcısı, Uluslararası Ticaret ve Lojistik Bölüm Başkanı

Prof. Dr. Gülden BÖLÜK
Akdeniz Üniversitesi İktisadi ve İdari Bilimler Fakültesi İktisat Bölümü

Prof. Dr. Hacı Mustafa AÇIKÖZ
Muş Alparslan Üniversitesi Fen-Edebiyat Fakültesi, Felsefe Bölümü

Prof. Dr. Hakan ALTINTAŞ

Akdeniz Üniversitesi İktisadi ve İdari Bilimler Fakültesi, Siyaset Bilimi ve Kamu Yönetimi

Prof. Dr. Halil İbrahim AYDINLI

Sakarya Üniversitesi Sosyal Bilimler Fakültesi Siyaset Bilimi ve Kamu Yönetimi Bölümü

Prof. Dr. Hamza KANDUR

Antalya Bilim Üniversitesi Rektör Yardımcısı, İktisadi, İdari ve Sosyal Bilimler Fakültesi

Prof. Dr. Havva ÇAHA

Mardin Artuklu Üniversitesi İşletme ve Sosyal Bilimler Fakültesi, İktisat Bölümü

Prof. Dr. Havva İŞİK

Akdeniz Üniversitesi Edebiyat Fakültesi, Arkeoloji Bölümü

Prof. Dr. Hanife ASLAN

Hasan Kalyoncu Üniversitesi Rektör Yardımcısı

Prof. Dr. İbrahim Ethem TAŞ

Kahramanmaraş Sütçü İmam Üniversitesi İktisadi ve İdari Bilimler Fakültesi Dekan Yardımcısı, Kamu Yönetimi Bölüm Başkanı

Prof. Dr. İbrahim Halil MUTLU

Akdeniz Üniversitesi Mühendislik Fakültesi Malzeme Bilimi ve Mühendisliği Bölüm Başkanı

Prof. Dr. İbrahim Sani MERT

Antalya Bilim Üniversitesi Sosyal Bilimler Enstitüsü / İktisadi, İdari ve Sosyal Bilimler Fakültesi İşletme Bölümü Başkanı

Prof. Dr. Kemal GÖRMEZ

Ankara Hacı Bayram Veli Üniversitesi İktisadi ve İdari Bilimler Fakültesi İktisat Bölümü Dekanı

Prof. Dr. Mahmut GÜLER

Trakya Üniversitesi İktisadi ve İdari Bilimler Fakültesi İktisat Bölümü

Prof. Dr. Mesut UYAR

Antalya Bilim Üniversitesi İktisadi, İdari ve Sosyal Bilimler Fakültesi , Siyaset Bilimi ve Uluslararası İlişkiler Bölümü

Prof. Dr. Mine AFACAN FINDIKLI

İstinye Üniversitesi Sosyal Bilimler Enstitüsü, İşletme Bölüm Başkanı

Prof. Dr. Müslüme NARİN

Ankara Hacı Bayram Veli Üniversitesi İktisadi ve İdari Bilimler Fakültesi İktisat Bölüm Başkanı

Prof. Dr. Ömer Selçuk EMSEN

Atatürk Üniversitesi İktisadi ve İdari Bilimler Fakültesi İktisat Bölümü

Prof. Dr. Ömer TURUNÇ

Antalya Bilim Üniversitesi İktisadi, İdari ve Sosyal Bilimler Fakültesi Ekonomi Bölümü

Prof. Dr. Recep BOZDOĞAN

Marmara Üniversitesi Rektör Yardımcısı, Sosyal Bilimler Fakültesi, Siyaset Bilimi ve Kamu Yönetimi Bölümü

Prof. Dr. Ruşen Yalçın KELEŞ

Kapadokya Üniversitesi Lisansüstü Eğitim, Öğretim ve Araştırma Enstitüsü, Şehir, Çevre ve Yerel Yönetimler Dairesi Başkanlığı

Prof. Dr. Sami ŞENER

KTO Karatay Üniversitesi Sosyal ve Beşeri Bilimler Fakültesi, Sosyoloji Bölümü

Prof. Dr. Selim ÇAĞATAY

Akdeniz Üniversitesi İktisadi ve İdari Bilimler Fakültesi İktisat Bölümü

Prof. Dr. Sema BURLAS

Antalya Bilim Üniversitesi İktisadi, İdari ve Sosyal Bilimler Fakültesi Psikoloji Bölümü

Prof. Dr. Şafak AKSOY

Akdeniz Üniversitesi İktisadi ve İdari Bilimler Fakültesi, İşletme Bölümü

Prof. Dr. Yusuf SAHİN
Aksaray Üniversitesi Rektör

Prof. Dr. Zehra Vildan SERİN
Hasan Kalyoncu Üniversitesi İktisadi, İdari ve Sosyal Bilimler Fakültesi Uluslararası Ticaret ve Lojistik Bölümü

Doç. Dr. A. Muhammed ABUBAKAR
Antalya Bilim Üniversitesi İktisadi, İdari ve Sosyal Bilimler Fakültesi İşletme Bölümü

Doç. Dr. Büşra ŞUMMAKİYE
Antalya Bilim Üniversitesi İktisadi, İdari ve Sosyal Bilimler Fakültesi İşletme Bölümü

Doç. Dr. Deniz ŞİŞMAN
İstanbul Gelişim Üniversitesi İktisadi, İdari Bilimler ve Sosyal Bilimler Fakültesi, İktisat ve Maliye Bölümü

Doç. Dr. Didem ÇAKMAKLI İŞLER
Antalya Bilim Üniversitesi İktisadi, İdari ve Sosyal Bilimler Fakültesi, Siyaset Bilimi ve Uluslararası İlişkiler Bölümü

Doç. Dr. Erdem BAĞCI
Bandırma On yedi Eylül Üniversitesi İktisadi ve İdari Bilimler Fakültesi İktisat Bölümü

Doç. Dr. Fatih Fuat TUNCER
Beykent Üniversitesi İktisadi ve İdari Bilimler Fakültesi Uluslararası İlişkiler Bölümü

Doç. Dr. Fethi NAS
Bartın Üniversitesi Edebiyat Fakültesi, Sosyoloji Bölümü

Doç. Dr. Hakan YILDIRIM
İstanbul Gelişim Üniversitesi İktisadi, İdari Bilimler ve Sosyal Bilimler Fakültesi, Lojistik Yönetimi Bölümü

Doç. Dr. Kemal ERKİŞİ
Antalya Bilim Üniversitesi İktisadi, İdari ve Sosyal Bilimler Fakültesi Ekonomi Bölümü

Doç. Dr. Kemal YAMAN
Karabük Üniversitesi İktisadi ve İdari Bilimler Fakültesi Siyaset Bilimi ve Kamu Yönetimi Bölümü

Doç. Dr. Mehmet Şükrü ERDEM
Akdeniz Üniversitesi İktisadi ve İdari Bilimler Fakültesi İktisat Bölümü

Doç. Dr. Öznur Özdamar GIOVANIS - İzmir Bakırçay Üniversitesi İktisadi ve İdari Bilimler Fakültesi İktisat Bölümü

Doç. Dr. Semra BOĞA
Adana Alparslan Türkeş Bilim ve Teknoloji Üniversitesi Havacılık ve Uzun Bilimleri Fakültesi, Havacılık Yönetimi Bölümü

Öğr. Gör. Burcu KANTARCIOĞLU
Antalya Bilim Üniversitesi İktisadi, İdari ve Sosyal Bilimler Fakültesi İşletme Bölümü

Dr. Öğr. Üy. Cem KARAYALÇIN
Antalya Bilim Üniversitesi İktisadi, İdari ve Sosyal Bilimler Fakültesi İşletme Bölümü

Dr. Öğr. Üy. Gözde TURAN
Antalya Bilim Üniversitesi İktisadi, İdari ve Sosyal Bilimler Fakültesi Siyaset Bilimi ve Uluslararası İlişkiler Bölümü

Dr. Öğr. Üy. Güney GÜRSEL
Ankara Östım Teknik Üniversitesi Bilgisayar Programcılığı Bölümü

Dr. Öğr. Üy. Hande BARLIN
Gebze Teknik Üniversitesi İktisat ve İşletme Fakültesi, İktisat Bölümü

Dr. Öğr. Üy. Lamİha ÖZTÜRK
Hasan Kalyoncu Üniversitesi İktisadi, İdari ve Sosyal Bilimler Fakültesi, Ekonomi Bölümü

Dr. Öğr. Üy. Michael WEGENER
Antalya Bilim Üniversitesi İktisadi, İdari ve Sosyal Bilimler Fakültesi Ekonomi Bölümü

Dr. Öğr. Üy. Nermin AYDEMİR
Antalya Bilim Üniversitesi İktisadi, İdari ve Sosyal Bilimler Fakültesi Siyaset Bilimi ve Uluslararası İlişkiler Bölümü

Dr. Öğr. Üy. Sıla DEMİR

Antalya Bilim Üniversitesi İktisadi, İdari ve Sosyal Bilimler Fakültesi Psikoloji Bölümü

Dr. Öğr. Üy. Gökçe TAMAM

TC İçişleri Bakanlığı Göç İdaresi Başkanlığı Göç İdaresi Genel Müdürlüğü Müdür Yardımcısı

Dr. Öğr. Üy. Savaş ÜNLÜ

TC İçişleri Bakanlığı Göç İdaresi Başkanlığı Göç İdaresi Başkanlığı Başkan Vekili

Dr. Öğr. Üy. Hasan TAŞCI

Esenler Belediyesi Esenler Belediye Başkan Yardımcısı

YAYIN KURULU

Prof. Dr. Harun GÜMRÜKÇÜ

Antalya Bilim Üniversitesi İktisadi, İdari ve Sosyal Bilimler Fakültesi Dekanı, Sempozyum Başkanı

Prof. Dr. İsmail CERİTLİ

Antalya Bilim Üniversitesi Genel Sekreteri

Prof. Dr. Ömer TURUNÇ

Antalya Bilim Üniversitesi İktisadi, İdari ve Sosyal Bilimler Fakültesi, İşletme Bölüm Başkanı

Doç.Dr. Orkun BAYRAM

Antalya Bilim Üniversitesi İktisadi, İdari ve Sosyal Bilimler Fakültesi Dekan Yardımcısı, Ekonomi Bölüm Başkanı

Doç.Dr. Ali ÖZTÜRK

Alanya Alaaddin Keykubat Üniversitesi Eğitim Fakültesi Rehberlik ve Psikolojik Danışmanlık Bölümü

Dr. Öğr. Üy. Peyman UYSAL

Antalya Bilim Üniversitesi İktisadi, İdari ve Sosyal Bilimler Fakültesi Ekonomi Bölümü, AKVAÇAM Başkanı

Dr. Öğr. Üy. Didem ÇAKMAKLI İŞLER

Antalya Bilim Üniversitesi İktisadi, İdari ve Sosyal Bilimler Fakültesi Siyaset Bilimi ve Uluslararası İlişkiler Bölüm Başkanı

Dr. Öğr. Üy. Sezin ANDIÇ

Antalya Bilim Üniversitesi İktisadi, İdari ve Sosyal Bilimler Fakültesi Psikoloji Bölüm Başkanı

Dr. Öğr. Üy. Burcu KANTARCIOĞLU

Antalya Bilim Üniversitesi İktisadi, İdari ve Sosyal Bilimler Fakültesi, İşletme Bölümü

Zeynep KANDUR

Antalya Bilim Üniversitesi Modern Diller Eğitim Koordinatörü

SEKRETERYA

Ömer Ali ŞENTÜRK

Antalya Bilim Üniversitesi Bilgi Teknolojileri Müdürlüğü Müdürü

Ferhan OLUĞ

Antalya Bilim Üniversitesi Bilgi Teknolojileri Müdürlüğü

Selvinaz BAĞCI GÖZEN

Antalya Bilim Üniversitesi Özel Kalemci

Zeynep AYDIN

Antalya Bilim Üniversitesi Genel Sekreter Asistanı

Başak SARITAŞ

Antalya Bilim Üniversitesi İktisadi İdari ve Sosyal Bilimler Fakültesi

Servet YAZICI

Antalya Bilim Üniversitesi İktisadi İdari ve Sosyal Bilimler Fakültesi Dekanlık Bölümü

Durmuş DİNÇ

Antalya Bilim Üniversitesi Tanıtım, Basın ve Halkla İlişkiler

KATKI SUNAN ÖĞRENCİLERİMİZ

Berker KOCAOĞLU

Antalya Bilim Üniversitesi İktisadi İdari ve Sosyal Bilimler Fakültesi Siyaset Bilimi ve Uluslararası İlişkiler Bölümü Öğrencisi

Fatma YARAŞCI

Antalya Bilim Üniversitesi İktisadi İdari ve Sosyal Bilimler Fakültesi Siyaset Bilimi ve Uluslararası İlişkiler Bölümü Öğrencisi / Hukuk Fakültesi Çift Anadal Öğrencisi

Gamze KANDEMİR

Antalya Bilim Üniversitesi İktisadi İdari ve Sosyal Bilimler Fakültesi Ekonomi Bölümü Öğrencisi/ Siyaset Bilimi ve Uluslararası İlişkiler Bölümü Çift Anadal Öğrencisi

Damla AŞKAROĞLU

Antalya Bilim Üniversitesi Lisansüstü Eğitim Enstitüsü

Yasemin YAŞA

Antalya Bilim Üniversitesi İktisadi İdari ve Sosyal Bilimler Fakültesi Psikoloji Bölümü Öğrencisi

Göç Tarihi

History of Migration

Prof. Dr. Harun GÜMRÜKÇÜ,
Dr. Öğr. Üyesi Peyman UYSAL,
Öğr. Gör. Burcu KANTARCIOĞLU

İnsanların dünyada varoluşlarıyla çevrelerini gözlemlemeye ve incelemeye başlamaları eş zamanlı olarak ortaya çıkmıştır. İnsanoğlu bulunduğu ortamı araştırmak için yeterli kadar meraklıdır. Çevresinde olup bitenler insanların artan bir tempoyla ilgisini çekmekte olup sürekli “yeni” aramaya sürülmektedir. Onlar her zaman bilmediklerini ve görmediklerini öğrenmek için gezilere çıktıkları gibi genelde bu bilgileri geriye kalanlarla paylaşmak için çıkış noktalarına da geri dönmektedirler. Bu anlamda da diğer canlılardan, “öğrenilmiş hemcinsleriyle paylaşması ve gelecek nesillere aktarmasıyla” önemli bir farklılık sergilemektedir. Bu bilgi birikimi yüzyıllar boyunca artarak süregelmiş ve en nihayetinde günümüzdeki bilgi toplumunun oluşmasını sağlamıştır. Böylelikle insanoğlu sürekli bulunduğu ortamdaki daha farklı ve daha geniş yaşam şartları bulmak için başka coğrafyalara doğru ilerleyişini sürdürmüş ve sürdürmektedir. Gittiği ve varacağı yeni topraklarla ilgili bilgi toplamakla birlikte en nihayetinde bu alanları kendisine “yeni yurt” edinmektedir. Tabii ki bu arayışı sadece bu çerçevede sınırlı kalmamıştır. Bu “meraklı ve ilgili varlık” yine diğer canlılardan farklı olarak, sadece merakını gidermek için yollara düşmekte olduğu gibi dayanılması çok güç zorluklara da bunun için katlanmaktadır. İçindeki bu itici güç durmadan onun yaratıcılığını teşvik etmekte ve sürekli yerinde “duramayan” bu canlıyı göç olgusu olarak adlandırdığımız yeni ufuklara doğru itmektedir. Bu bağlamda göç fiziksel hareketin yanında kültürel, sosyal ve dinsel öğeleri de kapsamaktadır. Göç eylemi; canlılar tarafından gerçekleştirilmekte, belli bir zaman dilimini kapsamakta ve mekânsal değişim(ler)le ifade edilmektedir. İnsanoğlu, mekân ve zaman faktörlerinin bir araya gelmesiyle geçmişte olabildiği gibi geleceği şekillendiren eylemler de göçün sonucunu oluşturabilir.

İnsanın yerküre üzerinde varoluşuyla başlayan göç süreci sebep-sonuç ilişkileriyle iç içe geçmiş olup birbirlerini karşılıklı olarak etkileyerek bir silsile halinde akıp gitmektedir. Bu süreç insanoğlu yeryüzünde var olduğu sürece devam edecektir. Yaşadığı zamanın ruhu çerçevesinde daha fazla umut vaat eden mekânlara doğru evrilerek devam etmektedir/edecektir. Bu anlamda da göç süreci bir bütünün parçasını oluşturur. Göç olayları iktisadi, siyasi, askeri gibi temel göstergeleri etkiledikleri gibi, gittikleri mekânların tarihlerini, dinlerini, bilim ve medeniyetlerini de etkilemektedir. Göçler, isteğe bağlı olduğu gibi zoraki olarak da ortaya çıkmaktadır. Bu tür hareketliliğin oluşumunda, ekonomik beklentiler belirleyici olduğu kadar, yaşam tehdidi gibi temel insan ihtiyaçları da etkili olabilmektedir. Bu anlamda göç araştırmaları, genelde münferit alanları kapsayacak şekilde yürütülseler bile, bunların hepsi insanoğlunun yerküre üzerindeki dağılımının yarattığı süreçleri anlamaya yardımcı olmaktadır. Birbirini tamamlayacak bu çalışmalar bir araya getirildiğinde, büyük resim ortaya çıkmakta ve insanlık tarihinin anlaşılabilmesi için şu sorulara cevap aranmaktadır. Kim, nereye ve niçin göç ediyordu? İnsanlar yalnızca bilimsel meraklarını gidermek için mi tüm bu fedakârlıklara katılmışlardı?

Afrika'dan Çıkış ve Dünya'ya Yayılış.
Sibirya'dan Avrupa'ya Göç.
Sibirya'dan Alaska'ya Göç
Anadolu'dan Avrupa'ya Göç
Kavimler Göçü
Türklerin Anadolu'ya Göçü

The phenomenon of migration begins with the history of humanity and has been simultaneously emerged with the human existence in the world and thus humans have started to observe and examine what has been happening around them so far. Since humans are curious enough to investigate their environment, what is going on around themselves attracts people's attention with an increasing tempo and constantly leads them to seek the "new". They have always gone excursions to learn what they do not know and do not see, and they often return to their origins to share this information with the rest. In this sense, it signifi-

cantly differs from other living beings in that they“shares what has been learned with other fellow humans and transmits it to future generations”. This accumulation of knowledge has continued to increase over the centuries and ultimately led to the formation of today's information society. Thus, mankind continues to move towards other geographies in order to find different and wider living conditions than the environment in which they are constantly present. Along with collecting information about the new lands he has gone to and the new lands he will arrive at, he eventually acquires these areas as his “new homeland”. Of course, this search was not limited to this framework. This “curious and interested being”, unlike other creatures, not only goes out on the road to satisfy his curiosity, but also puts up with unbearable difficulties for this purpose. Such driving force within him constantly encourages his creativity and pushes this creature, which cannot “stand still”, towards new horizons, which we call the phenomenon of migration. In this context, migration includes cultural, social, and religious elements as well as physical movement. Immigration action: It is carried out by living things, covers a certain period of time and is expressed by spatial changes. Actions that shape the future, in the past, can be the result of migration by the combination of human beings, space and time factors.

The migration process, which started with the existence of man on the earth, is intertwined with cause-effect relationships and flows in a sequence by mutually affecting each other. This process will continue as long as human beings exist on earth. It is/will continue to evolve towards more promising places within the framework of the spirit of the time in which it lives. In this sense, the migration process forms part of a whole. Migration events not only affect basic indicators such as economic, political and military, but also affect the history, religion, science and civilization of the places wherever they go and reach. Migrations may be voluntary or forced; and in the formation of such mobility, basic human needs such as the need to survive a life threat can be as decisive as economic expectations. In this sense, even though migration studies are generally carried out to cover particular areas, they altogether help to understand the processes created by the dispersal of human beings on earth. When these complementary studies are brought together, the big picture emerges, and answers are sought for the following basic questions in order to understand the history of humanity and its civilizations. Who migrated where and why? Did people endure all these sacrifices just to satisfy their scientific curiosity?

Leaving from Africa and Spread to the World.

Migration from Siberia to Europe.

Migration from Siberia to Alaska.

Migration from Anatolia to Europe.

Migration of Tribes.

Migration of Turks to Anatolia.

Coğrafi Keşifler ve Emperyal Çağdaki Göç Hareketleri *Geographical Discoveries and Migration In The Imperial Age*

Avrupalıların 1400'lü yıllarda kıtaları dışında keşfettikleri ilk alan (Ceuta) ile “Keşifler Çağı”nın başladığı kabul edilir. 1418 sonrasında başlayan Coğrafi keşifler temelde ekonomik ve dini nedenlerle gerçekleşmiştir. Avrupa'daki altın yataklarının tüketilmesi altın için Afrika'ya yönelmesine neden olmuştur. Bu coğrafya gibi doğal kaynakların bulunduğu tüm alanlar tarih boyunca emperyalist güçler için bir çekim merkezi olmuştur.

15. yüzyılın başlarından itibaren; zamanın Büyük Britanya, İspanya, Hollanda, Danimarka-İsveç-Norveç Krallıkları, Rus Çarlığı gibi ülkelerdeki ticaret erbapları neden Kuzey Kutbu'na doğru yelken açan gemileri finanse etmişlerdi? Vikinglerin torunları yalnızca atalarından miras kalan bir geleneği devam ettirmek için mi insan hayatını riske sokan böylesi zorlu seferleri gerçekleştiriyorlardı? Kuzey Amerikalılar, Yüksek Kuzey'e doğru yürüyüşlerini karşılaştıkları amansız zorluklara rağmen neden devam ettiriyorlardı? Dün olduğu gibi bugün de bu devasa coğrafyanın tahmin edilemeyecek kadar büyük olan zenginlikleri, kara ve deniz alanlarının “uçsuz bucaksız” oluşu mu Yüksek Kuzey'i çekim merkezine dönüştürüyordu? İşte tüm bu sorular

ve sorgulamalar sempozyumumuzda bizi Yüksek Kuzey diye adlandırılan Alaska, Danimarka (Grönland), Finlandiya, İsveç, Kuzey Kanada, Norveç (Svalbard), Rusya Federasyonu (RF) gibi ülkelerde ekonomik faaliyetler özelinde istihdam ve göçün nedenlerini aramaya itmektedir.

Kuzey Kutbuna ve Sibirya'ya Ulaşma

Amerika'nın Keşfi

Grönland'a Doğru Göç Hareketleri

İzlanda'nın Keşfi ve Vikinglerin Göç Hareketleri

Okyanusya'nın Keşfi ve Avrupa'dan Göç

It is accepted that the "Age of Discovery" started with the first area (Ceuta) discovered by Europeans outside their continent in the 1400s. Geographical discoveries that started after 1418 were mainly realized for economic and religious reasons. The consumption of gold deposits in Europe has led to the direction of Africa for gold. All areas with natural resources such as this geography have been a point of attraction for imperial powers throughout history.

From the beginning of the 15th century; why did the merchants of the time in countries such as Great Britain, Spain, the Netherlands, the Kingdoms of Denmark-Sweden-Norway, the Russian Empire finance the ships sailing towards the North Pole? Were the descendants of the Vikings embarking on such grueling expeditions that put human lives at risk only to continue a tradition inherited from their ancestors? Why did the North Americans continue their march to the High North despite the relentless difficulties they faced? Did the unpredictable richness of this huge geography and the 'endlessness' of land and sea areas turn the High North into a center of attraction today as it was yesterday? All these questions and inquiries in our symposium push us to look for the reasons for employment and migration, specific to economic activities, in countries such as Alaska, Denmark (Greenland), Finland, Sweden, Northern Canada, Norway (Svalbard), Russian Federation (RF), which are called the High North.

Reaching the North Pole and Siberia.

Discovery of America.

Migration Movements to Greenland.

The Discovery of Iceland and the Migration Movements of the Vikings.

The Discovery of Oceania and Migration from Europe.

Sanayi Devrimi Sonrası Göçler

Migrations After The Industrial Revolution

Sermayenin, malların ve insanların serbest dolaşımı kapitalist ekonominin ortaya çıkışıyla görülen olayların en önemileridir. Bu serbest dolaşım 1870'ten 1913'e, yani Birinci Dünya Savaşı'nın başına kadar olan refah döneminde en üst düzeye ulaşmıştır. Daha sonra malların serbest dolaşımı ulusal devletlerin korumacı önlemleriyle sınırlandı ve eski durumuna tekrar ancak 1970'lerde ulaşabildi.

Buna karşın insanların serbest dolaşımı Birinci Dünya Savaşı'nın başlamasıyla birdenbire son buldu ve bu liberalleşme aşamasına bir daha ulaşamadı. Bu rejim küreselleşme süreçlerine ilişkin diskurlarda da dikkate alınmamaktadır. Sempozyumda bu nedenler üzerinde durulacak ve konuya dönük bilgiler verilecektir. Ayrıca bu gerçeği örtmek için neden sürekli klasik liberal prensiplere dikkat çekildiği anlatılacaktır.

Buna göre tüm ülkelerin ulusal ekonomilerinin gelişmesinin, pazara giriş engellerinin yıkılmasıyla artacağı ve böylelikle yeni iş alanları yaratılacağı ileri sürülmekte ve insanların sermayeye değil, sermayenin insanların ayağına gitmiş olacağı savunulmaktadır. Bu gibi görüşlerin ne derece geçerli oldukları sorgulanacaktır. Dünya üzerinde neden aynı sosyal standardın ve çalışma kısıtlarının sağlanmasının mümkün olmadığı, insanlar arasında işsizliğin neden hızla arttığı üzerinde durulacaktır.

1870-1913 dönemi ile 1950-2021 dönemi karşılaştırıldığı zaman büyük farklar olduğunu belirtmek gerekir. Yeni araştırmalar ve Dünya Bankası'nın raporları tüm dünyada göçmen sayısının 150 milyonun üstünde olduğunu belirtmektedir. Bunların yaklaşık beşte biri sığınmacıdır. Sayı ilk bakışta şaşılacak kadar yüksek görünse de eleştirel değerlendirilmesi gerekmektedir. Üç önemli ekonomik faktör olan sermaye, mal ve hizmet yanında özellikle iş gücü piyasaları İkinci Dünya Savaşı'ndan sonra ulusal karakterinden en az kaybeden faktör olmuştur. Ulusal devletler ve Avrupa Birliği gibi ulus üstü organize bölge, küreselleşme baskısına karşı iç piyasalarını geniş kapsamlı politik önlemlerle dışarıya karşı kapatmayı sürdürmektedir. Birinci Dünya Savaşı'ndan önce vasıfsız iş gücünün de göç etme olanağı bulunmaktaydı. Günümüzde bu olanak yüksek nitelikli iş gücü için bile çok sınırlıdır. Sanayi ülkelerinde temelden değişen sosyal yapının, küreselleşmeye bağlı olarak işletmelerdeki personel sayısını nasıl azalttığı örneklerle ortaya konacaktır. Buna bağlı olarak da ücretli emeğin öneminin nasıl azaldığı, yapısal işsizlik ve yoksulluğun nasıl arttığı gösterilecektir. Zengin ile fakir arasındaki çelişki büyümekte, toplum parçalara bölünmektedir. Göçmenler, iş güvencelerinin olmayışı ve parçalanmış işgücü piyasasının alt personeli içindeki göstermelik pozisyonları nedeniyle bu gelişmeden çok etkilenmektedir. Aşağıda çerçevesi çizilen bu olaylar sosyal katmanlar içinde yer tutmakta, sosyal ilişkilerdeki çelişiklere de yansımaktadır. Yukarıda sıralanan bu faktörlerin dünya göç hareketi üzerindeki etkileri ve Türkiye örneği de sempozyumun temel konularını oluşturacaktır.

Birinci Küreselleşme Dalgasının Arkasındaki Güç: Göç Hareketleri
Göç Teorilerinin Doğuşu ve Evrimi
Amerika, Avustralya ve Yeni Zelanda'ya Göçler
Arktik Bölgesi'nin Keşfi ve Yerel Halklar
Doğu Avrupa'dan ve Akdeniz Havzasından Sanayileşmiş Batı Avrupa'ya Göçler
Osmanlı'da Göç Hareketleri

The free movement of capital, goods and people are the most important events seen with the emergence of the capitalist economy. This free movement reached its highest level during the period of prosperity from 1870 to 1913, that is, the beginning of the First World War. Later, the free movement of goods was limited by the protectionist measures of the national states and it was only in the 1970s that it regained its former status.

However, the free movement of people abruptly ended with the onset of the First World War, and it never reached this stage of liberalization again. This regime is not taken into account in discourses on globalization processes. In the symposium, these reasons will be emphasized and information on the subject will be given. In addition, it will be explained why attention is always drawn to classical liberal principles to cover up this fact.

Accordingly, it is argued that the development of national economies of all countries will increase with the destruction of barriers to entry to the market, thereby creating new business areas, and it is argued that people will not go to capital, but capital will go to people's feet. The validity of such views will be questioned. It will be emphasized why it is not possible to provide the same social standards and working criteria in the world and why unemployment among people increases rapidly.

It should be noted that there are big differences when comparing the 1870-1913 period and the 1950-2021 period. New research and World Bank reports indicate that the number of immigrants worldwide is over 150 million. About one-fifth of them are refugees. Although the number may seem surprisingly high at first glance, it needs to be critically evaluated. In addition to the three important economic factors, capital, goods and services, especially the labor market has been the factor that lost the least of its national character after the Second World War. National states and the supranational organized region, such as the European Union, continue to close their domestic markets to the outside with wide-ranging political measures, despite the globalization pressure. Before the First World War, the unskilled labor force had the opportunity to emigrate. Today, this opportunity is very limited even for highly qualified workforce. It will be demonstrated with examples how the fundamentally changing social structure in industrial countries reduces the number

of personnel in enterprises due to globalization. Accordingly, it will be shown how the importance of wage labor has decreased and how structural unemployment and poverty have increased. The contradiction between the rich and the poor is growing, society is falling into pieces. Immigrants are hit hard by this development, due to their lack of job security and their ostensible position among the subordinate staff of the fragmented labor market. These events occupy a place in social layers and are reflected in the contradictions in social relations. The effects of these factors listed above on the world migration movement and the example of Turkey will also be the main topics of the symposium.

The Power behind the First Wave of Globalization: Migration Movements.

The Birth and Evolution of Migration Theories.

Migrations to America, Australia and New Zealand.

Discovery of Antarctica Region and Local Peoples.

Migrations from Eastern Europe and in the Mediterranean Basin to Industrialized Western Europe.

Migration Movements in the Ottoman Empire.

İki Dünya Savaşı Arasındaki Göç Hareketleri *Migration Movements Between The World Wars*

Birinci Dünya Savaşı'nın ardından imparatorlukların çözülmesiyle çok sayıda yeni ulus devletleri ortaya çıkmıştır. Bölünen ulus devlet sınırları ile etnik nüfusların yaşadıkları alanların sınırlarının her zaman örtüşmemesi, bazı etnik grupların başka bir ulus devletin coğrafi sınırları içinde kalmasına neden olmuştur. Ayrıca ulus devlet olgusunun beraberinde getirdiği milliyetçilik akımının yaygın kabul görmesi nedeniyle, homojen bir nüfus yapısına ulaşmayı hedefleyen devletler, sınırları içerisindeki diğer etnik kökene sahip bireyleri göç etmeye zorlamışlardır. Gerçekleşen göçlerin bazıları devletlerin karşılıklı anlaşmaya varmaları nüfus mübadelesi (değiş tokuşu) biçimindeyken, bazı göç hareketleri ise farklı etnik ve dini kökenden olan bireylerin sürgün edilmesi şeklinde olmuştur.

Sempozyumda 1. Dünya Savaşı ile 2. Dünya Savaşı arasındaki dönemde gerçekleşen göçlerin neden ve sonuçları, ulus devletlerin ortaya çıkışı ele alınacaktır. Bu durumun bir sonucu olarak doğan vatandaşlık olgusu kaynaklı göç eden bireylerin varış noktalarında sahip olacakları statülere dair yeni bir terminolojinin (göç terminolojisi) gelişim süreci, göç eden bireylere hukuki bakış açısı gibi konular da ele alınacaktır.

Dünyadaki Mübadele Hareketleri: Türkiye-Yunanistan, Hindistan-Pakistan

Vatandaşlık Mefhumunun Oluşması

Göç Terminolojisinin Gelişmesi

Hukuki Bakış Açısıyla Göçmen ve Sığınmacılar

After the First World War, many new nation-states emerged with the dissolution of empires. The fact that the borders of the divided nation-state and the areas where ethnic populations live do not always overlap has caused some ethnic groups to remain within the geographical borders of another nation-state. In addition, due to the widespread acceptance of the nationalist movement brought about by the nation-state phenomenon, the states aiming to reach a homogeneous population structure forced individuals with other ethnic origins within their borders to migrate. While some of the migrations were in the form of population exchange with the mutual agreement of the states, some migration movements were in the form of exile of individuals from different ethnic and religious backgrounds.

In the symposium, the causes and consequences of migrations between the 1st World War and the 2nd World War, and the emergence of nation states will be discussed. Issues such as the development process of a new terminology (migration terminology) regarding the status that immigrants will have at their destination due to the phenomenon of citizenship arising as a result of this situation, and the legal perspective of immigrants will also be discussed.

*Exchange Movements in the World: Turkey-Greece, India-Pakistan.
Formation of the Concept of Citizenship.
Development of Migration Terminology.
Immigrants and Asylum Seekers from a Legal Perspective.*

Yirminci Yüzyılın İkinci Yarısındaki Göç Hareketleri *Migration Movements In The Second Half Of The 20th Century*

Bu zaman dilimindeki göç hareketleri temel bir paradigma değişikliğine uğramıştır. Birinci küreselleşme dalgasının içindeki isteyenin göç edebilme dönemi sona ermiştir. Bunu yerine göç olgusu, sanayileşmiş ülkeler tarafından kendi işgücü ihtiyaçlarına göre belirlenmiş ve ulusal gerekliliklere uygun olarak düzenlenmiştir. Böylece küresel ekonomi ve ulusal iş gücü piyasasının izlediği yasalar birbirinden ayrılmıştır. Bunun bir sonucu olarak ulusal iş gücü piyasaları farklı kutuplara doğru itilmişlerdir. Başka bir deyişle; işgücü piyasaları, globalleşmenin bugünkü aşamasında “kapalı konteynır” gibi hareket etmektedir. Globalleşmede söz konusu olan, “malların, yatırımların, para akışının, bilgi transferinin, vb. faaliyetlerin dünya pazarlarına açılması” sürecidir. Bu sırada uluslararasılaşma süreci içinde gerçekleşen yapısal dönüşümler, zaten kısmen istihdam piyasasına dâhil edilebilen iş gücünü de dışlamaktadır.

İstihdama Dayalı Göç Hareketleri
Uluslararası Hukukta Göç Hareketinin Düzenlenmesi
İş Gücü Piyasasında Belirleyici Faktörler
Ekonomik Boyutu ile Göçler
Demografik Boyutu ile Göçler

Migration movements in this time period have undergone a fundamental paradigm shift. In the first wave of globalization, the period of being able to migrate has come to an end. Instead, the phenomenon of migration has been determined by industrialized countries according to their own labor needs and regulated in accordance with national requirements. Thus, the laws followed by the global economy and the national labor market are separated. As a result, national labor markets have been pushed to different poles. In other words; labor markets act like “closed containers” at the current stage of globalization. What is in question in globalization is the “transfer of goods, investments, money flow, information transfer, etc. opening of activities to world markets”. Meanwhile, the structural transformations that took place in the process of internationalization exclude the labor force, which can already be partially included in the employment market.

*Employment Based Migration Movements.
Regulation of Migration Movement in International Law.
Decisive Factors in the Labor Market.
Migrations with Economic Dimension.
Migrations by Demographic Aspect.*

Göçün Politik, Hukuk ve Kültür Üzerindeki Etkileri *Political, Legal and Cultural Effects of Migration*

Göçmenlerin göç ettikleri yerlerde sahip oldukları haklar tarihsel süreç içerisinde önemli farklılıklar göstermiştir. Örneğin, insanlık tarihinin ilk göçmenleri dâhil oldukları topluluklardan ayrıldıklarında diğer topluluklar tarafından yabancı olarak algılanmakta ve söz konusu toplulukta ancak köle olarak yaşamlarını sürdürebilmekteyken, dinlerin ortaya çıkışı ile göçmenler kölelik vasfından kurtulmuş ve göç ettikleri toplulukta konuk olarak kabul edilmeye başlanmıştır. Ancak söz konusu konukluk göç eden birey göç ettiği topluluğun norm, yasa ve kurallarına uyduğu müddetçe geçerli olup birey bu kurallara uymadığı zaman köle olarak kabul edilme tehlikesi ile karşı karşıya kalmıştır. İlerleyen dönemlerde ulus devletlerin ortaya çıkışı ve ülke

sınırlarının belirlenmesi ile vatandaşlık mefhumu oluşmuş ve sınırların ötesinden ülkeye göç eden bireyler için bir yabancılar hukuku ortaya konulmuştur. Ancak oluşturulan yabancılar hukuku devletten devlete farklılık göstermiş ve bu farklılık özellikle göç eden bireyin ülkesi ve göç ettiği ülkenin hukuklarının farklı dinleri referans alarak oluşturulmasından kaynaklanmıştır. Nitekim Osmanlı Devleti içerisinde yaşayan yabancılar birçok alanda verilen haklar (kapitülasyonlar) söz konusu farklılığın yarattığı sorunları ortadan kaldırmak için verilmiştir. Yakın tarihe bakıldığında ise, özellikle Avrupa Birliği'nin kurulmasının ardından, ülke sınırları dâhilinde tanımlanan "vatandaşlık" kavramının yerini, birliği oluşturan farklı ülkelerin vatandaşları için kullanılan "Birlik Vatandaşı" kavramının aldığı görülmektedir. Avrupa Birliği'ne üye devletlerden diğer üye devletlere göç eden bireylerin sahip oldukları haklar, Avrupa Birliği'ne üye olmayan ülkelerden göç eden bireylerin sahip olacağı haklara göre daha fazladır.

Ekonomik, sosyal ve kültürel alanlarda gerçekleşen teknolojik gelişmeler sonucu ortaya çıkan küreselleşmenin bir sonucu olarak trans-nasyonal göç hareketleri ön plana çıkmıştır. Bu göçmenlerin hukuki statülerinin sağlamalaştırılması yolunda birlik yurttaşları gibi bir statüye sahip olup olamayacakları konusu sempozyum dahilinde tartışmaya açılacak konulardan bir tanesidir. Bu noktada trans nasyonalizmin ve dünya vatandaşlığı kavramının küresel bir bakışla ortaya konulması amaçlanmaktadır.

Afrika'dan İlk Göçten Günümüze Göçmenlerin Statülerindeki Değişimler
Ulus Devletin ve Vatandaşlık Mefhumunun Ortaya Çıkışının Göçmen Statüsünde Yarattığı Değişim
Göç Paradigmasında Değişim (Göçmenin Kendi Kararına Dayanan Göç Hareketinden Ulus Devletin Yönlendirmesine Doğru)
Birlik Yurttaşlığı, Transnasyonalizm ve Dünya Vatandaşlığı
Göçün Uluslararası Siyasi, Sosyal ve Hukuki Etkileri
Göçün İç Politikadaki Siyasi, Sosyal ve Hukuki Etkileri
Ulus üstü Hukukta Göçmenlik Boyutu
Avrupa Birliği Ortaklık Hukuku Bakış Açısıyla Göç Hareketleri
Avrupa Birliği- Türkiye Ortaklık Hukuku Bakış Açısıyla Göç Hareketleri
Dünya Ülkelerinden Avrupa Birliği'ne Göç
Göçün Felsefi Temelleri
Göç ve Din, Mitoloji
Göç: Algı, İdeoloji Diasporalar
Farklı Sosyal Katmanların Göç Algıları
Bilinç ve Kültür Göçleri
Entegrasyon, Asimilasyon, Geri Dönüş

The rights of immigrants in the places they migrated have shown significant differences in the historical process. For example, when the first immigrants in the history of humanity left the communities, they belonged to, they were perceived as foreigners by other communities and could only live as slaves in the said community, but with the emergence of religions, immigrants were freed from slavery and began to be accepted as guests in the community they migrated to. However, the aforementioned hospitality was valid as long as the migrating individual complied with the norms, laws and rules of the community to which he/she migrated, and when the individual did not comply with these rules, he/she was faced with the danger of being recognized as a slave. In the following periods, with the emergence of nation-states and the determination of country borders, the concept of citizenship was formed, and a foreigners' law was put forward for individuals who migrated to the country from across borders. However, such foreigners' laws differed from one state to another state, and these differences were mainly due to the fact that the laws of the sending and host countries were formed with reference to different religions. As a matter of fact, the rights (capitulations) given to foreigners living in the Ottoman Empire were conceived to eliminate the problems created by the aforementioned difference. When we look at the recent history, it is seen that the concept of "citizenship" defined within the borders of the country has been replaced by the concept of "Citizen of the Union", which is used for the citizens of different countries that make up the union, especially after the establishment of the European Union. Individuals migrating from one Member state to another have more

rights compared to those migrating to a Member state from a country that is not a member of the European Union. Trans-national migration movements have come to the fore as a result of globalization, which has emerged as a result of technological developments in the economic, social and cultural fields. The issue of whether these immigrants can have a status like the citizens of the union in order to consolidate their legal status is one of the issues to be discussed within the symposium. In this respect, an elaboration of the concept of transnationalism and world citizenship from a global perspective is aimed.

*Changes in the Status of Immigrants from the First Migration from Africa to the Present
The Change in Immigrant Status with the Emergence of the Nation State and the Concept of Citizenship.
Change in Migration Paradigm (From Immigrant's Self-Decision-Based Migration Movement to Nation-State Orientation).*

Union Citizenship, Transnasyonalizm and World Citizenship.

International Political, Social and Legal Effects of Migration.

Political, Social and Legal Effects of Migration in Domestic Policy.

Immigration Dimension in Supranational Law.

Migration Movements from the Perspective of European Union Partnership Law.

Migration Movements from the Perspective of European Union-Turkey Partnership Law.

Immigration from 3rd World Countries to the European Union.

Philosophical Foundations of Migration.

Immigration and Religion, Mythology.

Migration; Perception, Ideology Diasporas.

Migration Perceptions of Different Social Layers.

Consciousness and Cultural Migrations.

Integration, Assimilation, Returning.

Yirmibirinci Yüzyıl Göç Hareketleri ve Göçün Yeni Yönü *Migration Movements in the twenty-First Century; and The New Direction of Migration*

Küresel düzeyde ortalama 65 milyondan fazla insan çıkan savaşlar ve siyasi şiddet uygulamalarından dolayı evlerini ve alışageldikleri mekânları terk etmek zorunda kalıyorlardı. Birkaç milyon insan da çevresel felaketlerin etkileri ve sosyoekonomik fakirleşmenin getirdiği itici nedenlerle yaşadığı ortamları terk ederek yeni bir yurt aramaya yöneliyorlardı. Sürekli büyüyen küresel mülteci hareketlerinin kısa, orta ve uzun vadede de sürmesi beklenmektedir. Bu doğrultuda da küresel göç hareketleri dünya siyasetinin önemli bir sorunu olmaya devam edecektir.

Zoraki nedenlerle alışlagelmış yaşam alanlarını terk etmek zorunda kalan sığınmacıların sadece küçük bir oranı (sürekli olarak büyümekte olsalar da) Sanayileşmiş Kuzey Ülkelerine ulaşabilmektedirler. Göç hareketlerinin ana toplanma merkezleri, Afrika, Latin Amerika, Asya ve Orta Doğu bölgeleri olmaya devam etmektedir. Bu arka plandan hareketle Güney-Güney göçüne odaklanmak sadece zorunlu değil aynı zamanda küresel zorunlu göçün eksiksiz bir görünümünü ve anlatımını da sunmak için gereklidir. İstihdamda dönük göçün genellikle çevre felaketleri ve kalkınma projelerinin olumsuz etkileri nedeniyle yer değiştirmesi ile iç içe olduğu görülmektedir. Ayrıca, hızlı bir şekilde ve doğrudan ülkedeki yaşam kalitesini düşüren çevresel felaketleri dikkate almak gerekliliği kaçınılmazdır. Örneğin, denizlerde bulunan kimi takımadalar, özellikle Pasifik bölgesinde bulunan ada devletleri önemli bir risk altındadır. Yavaş yavaş yükselen deniz seviyesi, artan ve çevresel şiddete dönüşen, sel, fırtına, yangın gibi nedenlerin yanında özellikle iklim değişikliğinin bir sonucu artan kuraklık gibi olguları sıralamak gerekmektedir.

Zoraki göçleri etkileyen önemli diğer faktörlerden bazıları; Büyük ölçekli altyapı projeleri, geniş alanlara yayılan madencilik faaliyetleri, bilinçsiz ya da bilinçli olarak büyük arazilerin ormansızlaştırılmaları, tarımsal

alanların şehirsiz imarlara açılmalarıdır. Bunun sonucunda, bu alanlarda ikamesini sürdüren insanların yaşam alanlarının ortadan kaldırılmasıyla sosyoekonomik olarak dışlanmaları ve onların göç kervanına katılmalarına neden olabilmektedir.

Toparlarsak; Genelde zorunlu göç, Güney Yarımküresinde gözlemlenmektedir. Bu göçlerin temel nedeni Sanayileşmiş Kuzey Ülkeleri'nin bu coğrafyalar üzerindeki emperyal etkileridir. Bununla beraber yerel düzeyde de bu zoraki göçü tetikleyen itici faktörler bulunmaktadır. Göçe neden olan bu tali iç dinamikleri ve onların göçü tetikleyici karmaşık etkilerini de gözden uzak tutmamak gerekmektedir. Etkili bir göç politikası geliştirmek için küresel sömürü ağının etkilerini azaltmaya dönük stratejiler yanında, iç çatışmaları önleyecek, ormansızlaştırma, kuraklık, sel felaketleri gibi nedenleri azaltacak kalkınma stratejileri ve kitlesel bir eğitim gerekli görülmektedir.

Afrika'dan Akdeniz Havzasına Göç
Asya'dan Sanayi Ülkelerine Göç
Lakin Amerika'dan ABD'ye Göç.
Asya'dan Okyanusya ve Avrupa'ya Göç
Dünya Ülkelerinden Türkiye'ye Göç
Avrupa Birliğinden Türkiye'ye Göç ve Hukuki Bakış

Globally, more than 65 million people on average were forced to leave their homes and the places they are accustomed to due to the wars and political violence. A few million people were leaving their habitats to seek a new home because of the effects of environmental disasters and the push of socioeconomic impoverishment. The ever-growing global refugee movements are expected to continue in the short, medium and long-terms in this direction, global migration movements will continue to be an important problem of world politics.

Only a small proportion of the refugees (although they are constantly growing) who have to leave their usual habitats for forced reasons, reach the Industrialized Global North. The main agglomeration centers of migration movements continue to be regions of Africa, Latin America, Asia and the Middle East. It is against this background that a focus on South-South migration is not only essential but necessary to provide a complete view and account of global forced migration. It is seen that migration towards employment is often intertwined with displacement due to environmental disasters and negative effects of development projects. In addition, it is inevitable to take into account the environmental disasters that rapidly and directly reduce the quality of life at home countries. For example, some offshore archipelagos, especially island states in the Pacific region, are at significant risk. Gradually rising sea levels, floods, hurricanes and fires that are increasing in numbers and becoming environmental violence, as well as increasing drought as a result of climate change, should be listed.

Some of the other important factors affecting forced migration are Large-scale infrastructure projects, mining activities spreading over large areas, unconscious or deliberate deforestation of large lands, and opening of agricultural areas to urban development. As a result, the elimination of the living spaces of the people living in these areas may lead to the socioeconomic exclusion of these people and their participation in the migration caravan.

If we sum up; In general, forced migration is observed in the Southern Hemisphere. The main reason for these migrations is the imperial effects of the Industrialized Global North on these geographies. However, there are push factors that trigger this forced migration at the local level. These secondary internal dynamics that cause migration and their complex effects that trigger migration should not be overlooked. In order to develop an effective migration policy, in addition to strategies to reduce the effects of the global exploitation network, development strategies that will prevent internal conflicts, reduce causes such as deforestation, drought, floods, and mass education are considered necessary.

Migration from Africa to the Mediterranean Press.

*Migration from Asia to Industrial Countries.
Latin American Immigration to the USA.
Migration from Asia to Oceania and Europe.
Migration from 3rd World Countries to Turkey.
Immigration from the European Union to Turkey and Legal Perspective*

Küreselleşme ve Sağlık Göçü *Globalization and Health Migration*

2020'li yıllara damgasını vuran COVID-19 salgını ve Dünya nüfusunun yaş ortalamasının yükselmesi sağlık personeline olan ihtiyacın küresel boyutlara ulaşmasında etken olmaktadır. Birleşmiş Milletlerin tahminine göre 2050 yılında Dünya nüfusunun %20'sinin ileri yaşlı bireylerden oluşacağı tahmin edilmekteyken sağlık çalışanlarına duyulan ihtiyaç da artmaktadır. Bu ihtiyacı karşılamak için ulus devleti alanı olmaktan çıkan sağlık sektörü uluslararası bir boyut da kazanmaktadır. Sağlık çalışanlarının uluslararası göçü, bu göçü veren ülkeler için bu sorunu derinleştirirken, sağlık çalışanı göçü alan ülkeler için ise bu sorunun çözüm yolu olarak görülmektedir. Bu arka plandan hareketle bir iç piyasa olarak değerlendirilen sağlık hizmeti sektörünün uluslararası bir piyasaya dönüştüğünü söylemek mümkündür.

Türkiye'den Avrupa'ya, Cezayir'den Fransa'ya, Pakistan'dan Birleşik Krallığa göç süreçlerinin uzun bir tarihsel geçmişi vardır. Günümüzde bu göçmen gruplar göç ettikleri ülkedeki ileri yaşlı nüfus içerisinde dikkat çekici bir oranı oluşturmaktadır. Ayrıca göçmen alan ülkelerdeki İkinci Dünya Savaşı sonrası gelen göçmen nüfusunun da ileri yaşlı kategorisine adım adım ilerlediği görülmektedir. Sağlık hizmetlerinden yararlanan bu 'yeni yerliler' için ise doğru sağlık hizmetinin kaçınılmaz bir parçası olan dilsel yetkinlik zorluğu ile karşılaşmaktadır. Bu yeni yerlilere yönelik kendine özel ihtiyaçlarını karşılayacak sağlık hizmeti verilmesi için iki ve/veya çok dil bilen sağlık personeli istihdamına ihtiyaç duyulmaktadır. Dolayısıyla, sağlık eğitiminin ulusal boyutun ötesinde uluslararası kriterlere uyumlu hale getirilmesi kaçınılmazdır. Bir çözüm önerisi olarak "sağlık elemanı eğitim programlarında çift diploma ve/veya ortak diploma" programlarının yürütülmesi gerekliliği doğmaktadır.

Uluslararası Sağlık İstihdamına İlişkin Analizler.
Sağlık Elemanı Göç Veren ve Göç Alan Ülkelere İlişkin İncelemeler.
Sağlıkta Uluslararası Eğitim Programları.
Sağlık Eğitimi Programlarının Harmonizasyonu

The COVID-19 pandemic, which left its mark on the 2020s, and the increase in the average age of the world population are factors in the need for health personnel to reach global dimensions. According to the estimation of the United Nations, it is estimated that 20% of the world's population will consist of elderly people in 2050, while the need for health workers is increasing. In order to meet this need, the health sector, which ceases to be a nation-state field, gains an international dimension. While the international migration of health workers deepens this problem for the sending countries, it is seen as a solution to this problem for the host countries. Based on this background, it can be stated that the health care sector, which is considered as a domestic market, has turned into an international market.

Migration processes from Turkey to Europe, from Algeria to France, from Pakistan to the United Kingdom have a long history. Today, these immigrant groups constitute a remarkable proportion of the elderly population in the country they migrated to. In addition, it is seen that the immigrant population in the countries receiving immigrants after the Second World War has moved into the advanced age category step by step. For these 'new natives' who benefit from health services, the challenge of linguistic competence which is an inevitable part of the right health service, is faced. Bilingual and/or multilingual healthcare personnel are needed for the provision of healthcare services that will meet the specific needs of such new residents. Therefore, it is inevitable to harmonize health education with international criteria beyond the national dimension. As a solution proposal, it is necessary to conduct "double degree and/or joint degree" programs

in health personnel education programs.

*Analysis of International Health Employment.
Examinations of Healthcare Personnel in Sending and Host Countries Countries.
International Education Programs in Health.
Harmonization of Health Education Programs.*

Küresel Isınma ve İklim Değişikliği Göçleri *Global Warming and Climate Change Migrations*

İklim değişikliği nedeniyle gerçekleşebilecek göçler, ayrıca proaktif bir uyum stratejisi olarak gerçekleşen bir hareketlilik olabilir. Bu değişimin yaratacağı ve insan yaşamını tehdit edebilecek riskler karşısında bireylerin zorla yerinden edilmesi bağlamında da gerçekleşebilir. Söz konusu göçler bireylerin yaşadıkları ülke sınırları içinde olabileceği gibi sınır ötesi de gerçekleşebilir. İklim değişikliği nedeniyle giderek yükselen deniz seviyeleri bağlamında bakıldığında, hâlihazırda ada ülkelerinde yaşamakta olan tüm bireylerin yeniden yerleştirilmesi gerekebilecektir.

Uluslararası politikada iki kutupluluğun ortadan kalkmasından sonra, yüzyılın son çeyreğinde 'yeni alanlar' ortaya çıkmış 'yeni bakış' açıları dillendirilmeye başlanmıştır. Buradaki yönlendirici güç; çevresel değişiklik, küresel ısınma ve buz kütlelerinin ayrışması sonucu ortaya çıkan doğal zenginliklere kolayca ve daha ucuz ulaşmaya dayanmaktadır. Bölge dışındaki birçok ülkenin ve/veya paydaşın kutuplardaki ve derin denizlerdeki gelişmelere ilgi duydukları, buradaki gelişmeleri yakından takip ettikleri ve fırsatlar kolladıkları gözlemlenmektedir. Özellikle küresel sermayenin Kuzey Kutbu'na ve derin denizlere yönelmesi yapılagelen siyasi değerlendirmeleri tekrar gözden geçirmeyi zorunlu kılmaktadır.

Bazı bilimsel söylemlerde yeni bir çağdan hatta daha özel ifade edilmek istenirse "Kutup Çağı'ndan" bahsedilmektedir. Güncel uluslararası ilişkiler ve Kuzey Kutup çevresi jeopolitiğinin en temel konularından biri ise Arktik ve dış dünya arasındaki ilişkidir. Bu ilişki bölgenin yükselen stratejik önemi, doğal kaynakların kullanımı ve bu kaynaklar üzerindeki rekabeti artırmaktadır.

Bu sempozyumda küresel ısınma kaynaklı iklim değişikliğinin neden olacağı göç hareketleri güncel uluslararası ilişkiler ve Kuzey Kutup çevresi jeopolitiğinin karakteristiğinin incelenmesinin yanı sıra küreselleşme ve iklim değişikliğinin uluslararası göç sürecine etkileri, Kuzey Kutup çevresinin dünya politikasında ilginç ve ilgili bir alan yapan olumlu gelişmeleri de tartışılacaktır.

Sempozyum çalışması sürecinde geçmişin 'Doğu-Batı karşıtlığı' söyleminin yerine 'Yeni Kuzey ile dünyanın geri kalanı arasındaki ilişkiler' (Yeni Kuzey-Güney ilişkileri) tezi ikame edilerek konu göç hareketleri bağlamında derinlemesine irdelenecektir.

Yüksek Kuzey Beyin Göçü (Sibirya, Norveç Svalbard, İsveç, Grönland Kanada'ya Göç)
Okyanusya'dan Avrupa'ya Göç
Yüksek Kuzey'den Güneye Göç

Migration due to climate change can also be a movement that takes place as a proactive adaptation strategy. It can also take place in the context of forced displacement of individuals in the face of risks posed by this change and threatening human life. These migrations may occur within the borders of the country where individuals live, as well as cross-border. In the context of rising sea levels due to climate change, all individuals currently living in island countries may need to be resettled.

After the disappearance of bipolarity in international politics, in the last quarter of the century, 'new fields'

emerged and 'new perspectives' began to be voiced. The guiding force here is based on easy and cheaper access to natural wealth resulting from environmental change, global warming and glacial erosion. It is observed that many countries and/or stakeholders outside the region are interested in developments in the arctic and deep seas, they closely follow the developments here and look for opportunities. In particular, the orientation of global capital to the North Pole and the deep seas makes it necessary to reconsider the political evaluations.

In some scientific discourses, a new age is mentioned, or even more specifically, the "Polar Age". One of the most fundamental issues of current international relations and Arctic geopolitics is the relationship between the Arctic and the outside world. This relationship increases the increasing strategic importance of the region, the use of natural resources and the competition on these resources.

In this symposium, the effects of globalization and climate change on the international migration process, the positive developments of the Arctic environment that make it an interesting and relevant area in world politics will be discussed, as well as examining the characteristics of current international relations and Arctic geopolitics.

In the process of this symposium's work, the thesis of "Relations between the New North and the rest of the world" (New North-South relations) will replace the discourse of the "East-West opposition" of the past, and the subject will be examined in depth in the context of migration movements.

Brain Drain to the High North (Siberia, Norway Svalbard, Sweden, Greenland to Canada)
Migration from Oceania to Europe
Migration from the High North to the South

2050'de Göç Hareketleri ve Yeni Göç Çekim Merkezli Migration Movements and New Migration Attraction Centers In 2050

2050 yılından geriye doğru baktığımızda bu uzun ve ince yolun üzerinde farklı bilinmeyen denklemlerin olduğu görülmektedir. Günümüzde tüm dünyada yeni trendleri deneyimleyen, çözüm yolları arayan, yeni şeyler için farklı adımlar atan insanlar bulunmaktadır. Bu arayış dünya çapında bir sosyal servet haline dönüşmekte ve göçmenlere bu anlamda kilit bir rol verilmektedir. Yeni yaşam tarzları ve göçmenlerin öncü kültür üzerinde yarattığı sorgulama süreci anlamına da gelen bu durum "Mevcuttan vazgeçmeyi, yeni deneme-yanılma yoluyla göçerleri de kapsayan inovatif çıkış yollarını aramayı gerektirir mi?" sorusuna cevap arama anlamına da mı gelmelidir? Daha da önemlisi bu arayış; "Daha bilinçli küresel bir yaşam tarzını örnekendirir mi? Daha iyi ilham kaynakları oluşturabilir mi? Belki de bu ilham veren insanları yeni çekim merkezlerinde ve göç güzergâhlarında mı aramak gerekmektedir?" Bu soruların cevabı nasıl bulunup ortaya çıkartılabilir? Bu arka plandan hareketle insanoğlunun dünyaya olan etkisinin en üst düzeye çıktığı Sanayi Devrimi'nden bugüne kadar olan ve devam edecek bu süreç göç hareketlerini nasıl etkilemektedir? Bu çerçevede potansiyel göç çekim merkezleri olması beklenen coğrafik alanlar ne gibi değişimlerle karşı karşıya kalacaklardır? Bu değişimi ifade etmek için kullanılan "Antroposen" terimi insanların güçlerinin farkındalığını ve doğanın da insan eliyle büyük ölçüde değiştirilebildiğini göstermektedir. Bu anlamda sorumluluk duygusu neredeyse her kişinin sınırlarını zorlar ve onun yaratıcı olmasının önünü açar. Bunun bir sonucu olarak büyük bir öğrenme ve öğretme süreci başlayabilir. İnsanlar uzun vadede doğayı araştırarak, maddi akışlarını anlamayı öğrenerek onu şekillendirebilirler. Küresel topluluğun bir parçası olarak hareket eden ve canlı olarak betimlenen umudun geleceğine dair bu yolla bir resim ortaya çıkabilir. İnsanın değiştirebileceği savından hareketle, doğayı şekillendirilebilen bir geleceğe giden tek yolun önünü açabileceği varsayımında bulunmaktadır.

Bu bakış açısıyla bakıldığında göçe dönük mevcut araştırmalar her şeyi anlamak için yeterli olmamaktadır. Tam olarak içinde olmadığımız koşullardan etkilenecek verilerin değerlendirilmesi eksik kalmaktadır. Günümüzde göçün nasıl evrileceğinin yanı sıra yeni göç çekim merkezlerinin hangi alanlarda ortaya çıkacağı da tam olarak bilinmemektedir. Henüz, verilerin yorumlanması zannedildiği kadar kolay değildir ve geleceği tahmin etmek o kadar da isabetli olmayabilir. Onun için ilk etapta yapabilecek şey; tüm küresel gelişmeleri derinliğine analiz etmek ve dikkatlice incelemek olmalıdır. Bu veriler ışığında yeni göç modelleri oluşturmak mümkün olacaktır.

Evrendeki Göç Hareketleri: Kutuplara, Ay'a ve Mars'a Göç
Göçün Yeni Rotaları: Arktik Bölgesine Göç
Göçün Yön Değişimi: Ağaç Sınırındaki Değişimlerin Göç Yönüne Etkisi
Ekolojik Göç: Dağlara ve Yüksek Kuzeye Göç
Yeni Göç Merkezleri ve Geleceğin Stratejik Aktörleri
2050 sonrası göç: Uzmanların göçü ve Yeni Göç Terminolojisi
Home Office ve Göçmenlik, Sanal Göçmenlik

When we look back from 2050, it is seen that we have various equations with multiple unknowns on this long and narrow path. Today, there are people all over the world who experience new trends, seek solutions, and take different steps for novelties. This pursuit turns into a worldwide social wealth and immigrants are given a key role in this sense. Should this new situation, which in a sense refer to the creation of new life styles as well as questioning of the mainstream culture by the immigrants, also mean a renouncement of the existing order and an endorsement of a new trial and error process which may lead to innovative solutions that as well involve migrants? More importantly, would such an endeavour; "Exemplify a more conscious global lifestyle? Can it generate better sources of inspiration? Perhaps it is necessary to look for these inspiring people in new centers of attraction and migration routes?" How can these questions be answered? Given this background, how will this ongoing process, that has been continuing since the Industrial Revolution to the present, in which the impact of humans on earth has reached to ultimate levels, affect migration movements? In this context, what kind of changes will the geographical areas that are expected to be potential centers of attraction for migration face? The term "Anthropocene", used to express this change, shows that people are aware of their power as the nature can be changed to a great extent by the hand of man. In this respect, the sense of responsibility pushes the limits of almost all and paves the way for him to be creative. A major learning and teaching process can begin as a result of this. In the long run, people can shape nature by researching it, learning to understand its material flows. In this way a picture of the future of hope can emerge, which is portrayed vividly and acting as part of the global community. Based on the argument that man can change, it can also be assumed that he is able to pave the only way for a future that can shape nature.

From this point of view, current research on migration is not sufficient to understand everything. The evaluation of the data remains incomplete, being affected by the conditions that we are not fully in. Today, it is not known exactly how migration will evolve, as well as in which areas new migration centers of attraction will emerge. Yet, interpreting the data is not as easy as one might think, and predicting the future may not be that accurate. What can be done in the first place; all global developments should be analyzed in depth and carefully examined. In the light of this data, it will be possible to create new migration models.

*Migration Movements in the Universe: Migration to the Poles, Moon and Mars.
New Routes of Migration: Migration to Antarctica Region.
Change in Migration Direction: The Effect of Changes in Tree Boundary on Migration Direction.
Ecological Migration: Migration to the Mountains and High North.
New Migration Centers and Strategic Actors of the Future.
Migration after 2050: Migration of experts and the New Migration Terminology.
Home Office and Immigration, Virtual Immigration.*

11. ve 12. Yüzyıllarda Gürcistan'a Gerçekleşen Türk Göçleri

Turkic Migrations To Georgia In The 11th And 12th Centuri



ÖZET

Dr. Öğr. Üyesi Ayşe Beyza ERCAN Assist. Prof. Ayşe Beyza ERCAN

Gürcistan sahip olduğu stratejik konumu dolayısıyla tarih boyunca çeşitli göç hareketlerine şahitlik etmiştir. Gürcistan'a gerçekleşen Türk göçleri 11. yüzyıldan çok daha önceye tarihlense de, 11. yüzyılın başlarında Çağrı Bey'in keşif hareketleri bu yüzyılın Güney Kafkasya'ya ilk yapılan Türk göçlerine örnektir. Çağrı Bey'den sonra Tuğrul Bey, Alp Arslan ve Melikşah dönemlerinde Gürcistan'a Türkmen göçleri gerçekleşmeye devam etmiş ve bu Türkmenler Gürcistan coğrafyasının çeşitli bölgelerine yerleştirilmişlerdir. Hatta Sultan Alp Arslan tahta çıktıktan sonra ilk seferini Gürcistan üzerine yapmış ve Ahıska civarına Türkmen kitlelerini iskân ettirmiştir. 11. yüzyıl boyunca gerçekleşen bu Türk göçleriyle birlikte özellikle Sultan Melikşah döneminde Gürcü Krallığı haraca bağlanmıştır. Aynı zamanda 11. yüzyılın başından sonuna kadar Türklerin tedricen gelmesiyle birlikte Gürcistan coğrafyasında etnik ve kültürel unsur olarak bir Türk nüfusu da oluşmaya başlamıştır. 12. yüzyıla gelindiğinde IV. David Gürcü Krallığı'nın başına geçmiş ve Türk baskısından kurtulmak adına kuzeyde Ruslarla husumet içerisinde olan Türk Kıpçak unsurlarıyla bağlantı kurmuştur. Bu bağın sonucunda Kıpçak Beyi Atrak'ın kızı ile evlenen IV. David Kıpçaklarla bir akrabalık bağı oluşturmuş ve 40.000 kişilik ilk Kıpçak kitlesinin Gürcistan'a gelmesini sağlamıştır. Gürcistan'a gelen bu Kıpçak grubu IV. David'in askeri faaliyetlerine katılmışlar ve hatta Türkler ile Gürcüler arasında 12 Ağustos 1121 tarihinde gerçekleşen Didgori Muharebesi'ne katılarak Gürcü tarafının savaşı kısa zaman içerisinde kazanmasını sağlamışlardır. Ardından aynı yüzyılda III. Giorgi ve Tamara dönemlerinde de Gürcü topraklarına Kıpçak grupları gelmeye devam etmiştir. Anlaşılacağı üzere 11. ve 12. yüzyıllar Gürcistan'ın dışardan Türk göçleriyle tanıştığı bir dönem olmuştur. Bu bildiri metninde bu göç hareketleri ana kaynaklara bağlı kalınarak genel bir değerlendirmeye tabii tutulacaktır.

Anahtar Kelimeler: Gürcistan, Büyük Selçuklu İmparatorluğu, Kıpçaklar, Alp Arslan, IV. David.

ABSTRACT

Due to its strategic position, Georgia has witnessed various migratory movements throughout history. Although Turkic migrations to Georgia dates back to long before the 11th century, the expeditions of Chaghri Beg at the beginning of the 11th century are examples of the first Turkic migrations to the South Caucasus. After the migrations during the period of Chaghri Beg, the Turkic migrations to Georgia continued to take place during the periods of Tughril Beg, Alp Arslan and Malik-Shah I, and the Turks were settled in different regions of Georgia. After ascending to the throne, Sultan Alp Arslan's first military campaign was against Georgia and settled the Turkic migrants around Ahıska (Akhhaltsikhe). With these Turkic population movements that took place during the 11th century, the Georgian Kingdom was obliged to pay taxes to the Seljukians during the reign of Malik-Shah I. At the same time, with the gradual arrival of the Turks from the beginning to the end of the 11th century, a Turkic population began to form as an ethnic and cultural element in Georgia. By the 12th century, David IV took over the Georgian Kingdom and to escape Turkic domination, he aligned with the Kipchak groups in the north who were in animosity with the Russians. As a result of this alliance, David IV of Georgia married the daughter of Kipchak leader Atrak and became related to the Kipchaks before bringing the first Kipchak groups for a total of 40,000 people to Georgia. These Kipchak groups that came to Georgia participated in the military ventures of David IV and even fought at the Battle of Didgori between the Turks and Georgians on 12 August 1121, helping the Georgians gain a victory. Subsequently, Kipchak groups continued to come to Georgia in the same century, specifically during the reigns of Giorgi III and his daughter Tamara. As can be seen, the 11th and 12th centuries were a period in which Georgia witnessed Turkic migrations. In this paper, these migratory Turkic movements will be examined based on the primary sources about the topic.

Keywords: Georgia, Great Seljukian Empire, Kipchaks, Alp Arslan, David IV.



Dr.Öğr.Üyesi Gökhan AK

Kopenhag Okulu'nun Güvenikleştirme Teorisi Bağlamında Göçün Avrupa Güvenlik İkilemi Üzerine *On European Security Dilemma Of Migration Regarding Copenhagen School's Securitization Theory*

ÖZET

Göç olgusu, son yıllarda uluslararası politikada oldukça tartışılan ve dünya gündeminde önemi artan bir konudur. Bu, 70'lerin ortalarından beri göçü kısıtlamaya ve sınır kontrollerini keskinleştirmeye çalışan AB'nin göç politikalarının güvenikleştirilmesinde görülebilir. Özellikle 1990 sonrasında Sovyetlerin dağılmasının da etkisiyle göç konusu, tek kutupluluk ve düzensiz-dengesiz uluslararası politika nedeniyle kavramsal temelde güçlü bir farkılaşmaya neden olmuştur. Bu değişim, bir güvenlik sorunu olarak; küreselleşme, neoliberal politikalar, neo-sömürü müdahaleleri ve yeni savaş bölgeleri nedeniyle devletlerin güvenlik anlayışına ilişkin algılarını, içeriklerini ve pratik yaklaşımlarını doğrudan etkilemiştir. Böylece bu durum, klasik güvenlik anlayışının çeşitli yeni güvenlik teorilerinin yanı sıra ilgili alanyazına da yerleşmesine neden olmuştur. Bu bağlamda, güvenliğin içeriği özellikle Kopenhag Okulu'nun çalışmalarında gelişmiş ve göç konusu güvenlik kavramına dâhil edilmeye başlanmıştır. 1990'lı yıllardan sonra artan terörizm ve yeni savaş alanları göç sorununu tetiklemiş ve bu da göçün bir çekim kütası olan Avrupa'nın güvenliği için büyük bir tehdit haline gelmesine neden olmuştur. Yoğun ve düzensiz göç akımlarından kaynaklanan mülteci krizi, Avrupa ülkelerini etkilemiş ve göç konusuna yönelik siyaset tutumları da etkilenmiş, bu da göçü üzerinde dikkatle durulması gereken bir güvenlik sorununa dönüştürmüştür. Bu doğrultuda reforme edilen göç politikaları, her Avrupa devletinin farklı çıkarları doğrultusunda hem sınırlayıcı hem de farklı siyasi düzeylerde olmuştur. Bu çalışmanın sorunsalı, göç konusunda alanyazında bir referans noktası haline gelen Kopenhag Okulu'nun 'güvenikleştirme teorisi' ve 'Avrupallaşma'nın analitik çerçevesinin AB'nin güvenikleştirme politikalarının Avrupa'nın göç politikalarında değişime yol açıp açmadığını ve nasıl değiştirdiğini değerlendirmek için kullandığıdır. Dolayısıyla bu çalışmanın amacı, 1990'lı yılların başından itibaren Avrupa'da güvenlik politikalarını ve mülteci krizini Kopenhag Okulu üzerinden irdelemek ve bu bağlamda çeşitli analizler ortaya koymaya çalışmaktır.

ABSTRACT

The phenomenon of migration is a highly debated topic in international politics in recent years. This can be seen in the securitization of migration policies of the EU, who has sought to restrict migration and sharpen border controls since mid-70s. Particularly in the aftermath of 1990 with the impact of Soviets' dissolution, new threats to Europe including migration, terrorism etc. had caused various new security theories to be embedded in the literature in addition with classical security understandings. The content of security had developed particularly in the studies of Copenhagen School and migration issue has commenced to be included in the security concept. Increasing terrorism and new war areas after the years of 1990s had triggered migration issue and this caused migration to be a major threat for Europe's security, a continent of attraction point. Refugee crisis stemming from intensive and irregular migration flows affected European countries and their attitudes of politics toward migration issue had been influenced as well, while this was converting migration to a security issue that should be dealt with thoroughly. Migration politics reformed in this vein had been both limitative and different political level in line with different interests of every European state. The problematic of this study is 'securitization theory' of the Copenhagen School given that it has become a reference point in the literature on migration issue and the analytical framework of 'Europeanization' used to assess whether and how EU's securitized policies led to change in Europe's migration policies.

Key Words: Migration, Europe, Refugee, Security Politics, Copenhagen School

Türkiye’de Kağıtsız Afgan Göçmen Gençlerin Duygusal Refahını Anlamak: Görünmez Gölgeler

Doç. Dr. Gülten DURSUN - Aytakin HAJIYEVA - Gökhan OBAY

ÖZET

Bu çalışmanın amacı, çoğu kaçak ve refakatsiz olarak Türkiye’ye gelen kağıtsız Afgan gençlerinin işgücü piyasasındaki duygusal iyi oluşlarını etkileyen faktörlerin belirlenmesidir. Çalışmada Afgan gençlerin Türkiye’ye gelmeden önce yaşadıkları travma ve benzeri etkiler hakkındaki düşüncelerine ve Türkiye’ye geldikten sonra kurumlar, sosyal ve iş çevreleriyle olan etkileşimlerine odaklanılmıştır. Böylece hem ontolojik güvenlik duygularını yeniden kurup kurmadıkları hem de refah durumları ve gelecek hayallerine tutunup tutunmadıkları anlaşılmaya çalışılmıştır. Bu amaçla niteliksel tümevarımsal bir çalışma metodolojisi izlenmiştir. İşgücü piyasalarında 2021 yılında çalışma iznileri olmayan 16 kağıtsız Afgan göçmen gençten oluşan katılımcılarla yarı yapılandırılmış, derinlemesine mülakatlar yapılmıştır. Çalışmadan elde edilen bulgulara göre katılımcıların çoğu Afganistan’dan zor bir yolculukla önce Pakistan, sonra İran ve Türkiye’ye kaçak yollardan (yükü miktarda paralar ödeyerek) giriş yapmışlardır. Afganistan’da 15 yaşın altında pasaport çıkarmanın yasak olması nedeniyle yaşlarını 21 yaşın üzerine çıkararak yeni bir kimliğe sahip olarak gelen Afgan çocuklar birer yetişkin olarak hareket etme zorunluluğu içinde çocukluklarını saklamak zorunda kalmışlardır. Çoğu Afgan gencin Taliban’a katılmamak için zorunlu göçe zorlandıkları anlaşılmıştır. Refahlarını belirleyen en temel faktör güvenli bir iş ve barınma ortamıdır. Refahlarını etkileyen olumsuz sosyal faktörler arasında ayrımcılık başta gelmektedir. Yasal kısıtlamaların yanı sıra maruz kaldıkları ayrımcılığın kendilerini “görünmez gölgeler” olarak nitelendirmelerine neden olmuştur. En büyük korkuları yakalanmak ve göz altına alınmaktır. Temel endişeleri ise sağlık sorunu yaşadıklarında gidecek bir sağlık kuruluşunun olmamasıdır. Afganistan’a geri dönmeyi düşünmemekle birlikte, bazıları farklı bir ülkeye gitmek istemektedir. Kadınların refahını erkeklerden ayıran temel unsur ise toplumsal cinsiyet normlarıdır. Afgan genç kadınların kendi ülkelerinde maruz kaldıkları normlardan varış ülkelerinde de kurtulamamakla birlikte, olağanüstü bir direniş gösterdikleri tespit edilmiştir.

Anahtar Kelimeler: Kağıtsız genç Afgan göçmenler, yarı yapılandırılmış görüşmeler, iyi oluş, dayanıklılık.

ABSTRACT

The aim of this study is determination of the factors affecting the emotional well-being of undocumented Afghan youth in the labor market, most of whom come to Turkey illegally and unaccompanied. The study focused on the thoughts of Afghan youth about the trauma and similar effects they experienced before coming to Turkey, and their interactions with institutions, social and business environments after they came to Turkey. Thus, it was tried to understand whether they re-established their ontological sense of security and whether they held on to their well-being status and dreams of the future. For this purpose, a qualitative inductive study methodology was followed. Semi-structured, in-depth interviews were conducted with participants consisting of 16 undocumented Afghan immigrant youth who did not have work permits in the labor market in 2021. According to the findings of the study, most of the participants first entered to Pakistan, then Iran and Turkey illegally (paying large sums of money) after a difficult journey from Afghanistan. Due to the fact that it is forbidden to issue a passport under the age of 15 in Afghanistan, Afghan children who came with a new identity that increased their age above the age of 21 had to hide their children under the obligation to act as adults. It was understood that most Afghan youth were forced to migrate in order not to join the Taliban. The most fundamental factor that determines their well-being is a safe work and accommodation environment. Discrimination is among the negative social factors that affect their well-being. Legal restrictions aside, the discrimination they have been subjected to has caused them to describe themselves as “invisible shadows”. Their greatest fear is to be caught and detained. Their main concern is the lack of a health institution to go to when they have a health problem. Some do not want to go back to Afghanistan, but some want to go to a different country. The main factor that distinguishes women’s well-being from men is gender norms. Although Afghan young women could not get rid of the norms they were exposed to in their home countries, it was determined that they showed an extraordinary resistance.

Key Words: Undocumented young Afghan migrants, semi-structured interviews, wellbeing, resilience

Suriyeli Sığınmacıların Covid-19 Aşısına Yönelik Tutumları

Attitudes of Syrian Asylum-Seekers Towards Covid-19 Vaccine

Hakan GÜLERCE

ÖZET

Suriye'de 2011 yılında başlayan iç karışıklıklar ve şiddet olayları sebebiyle milyonlarca insan zorla yerinden edilmiştir. Yerinden edilen insanlar ülke içerisinde yer değiştirdiği gibi sınır ötesi göçe de maruz kalmıştır. Sınır ötesi göçlerde çoğunlukla Suriye ile sınırı olan ülkeler tercih edilmiştir. Bu ülkelerin başında Türkiye gelmektedir. 2021 yılı itibarıyla Türkiye'de yaklaşık 4 milyon Suriyeli bulunmaktadır. 2020 yılı başından bu yana dünya Covid-19 Pandemisi ile mücadele etmektedir. Dünya bu küresel krize küresel bir şekilde cevap vermeye çalışmaktadır. Türkiye de bu mücadelede ön saflarda yer almaktadır. Covid-19 aşısı bu mücadelede önemli bir unsur olarak belirginleşmektedir. Ancak insanlar arasında aşı olma istekliliği çeşitli sebeplerden dolayı değişebilmektedir. Bu çalışmada Türkiye'de yaşayan Suriyeli sığınmacıların aşıya karşı olan tutumları analiz edilmiştir. Nicel araştırma yöntemlerinin kullanıldığı bu çalışmada veri, yüz yüze anket tekniği ile toplanmıştır. Suriyeli sığınmacılara yönelik yürütülen bir araştırmanın (10. Yılında Türkiye'deki Suriyeliler) bir parçası olan aşı ölçeğinden elde edilen veriler kullanılarak düzenlenmiş ve analiz edilmiştir. Eylül-Ekim 2021 aylarında toplanan verilerin örneklem hacmi 527 kişidir. Araştırmanın ilk bulguları sığınmacıların %16'lık oranının aşı olmak istemediği, pandemi döneminde iş ve ekonomik anlamda ciddi sorunlar yaşadığı, aşı karşıtlığının özellikle yoksul kesimlerde arttığı ve çocuklarının eğitime erişimde sıkıntılar yaşadığı yönünde belirginleşmiştir. Bunların yanında cinsiyetin anlamlı bir farklılaşma oluşturmadığı görülmüştür.

Anahtar Kelimeler: Göç, Suriyeli Sığınmacılar, Covid-19 Aşısı, Covid-19 Pandemisi

ABSTRACT

Millions of people were forcibly displaced in Syria due to internal turmoil and violence that started in 2011. As displaced people have been displaced within the country, they have also been exposed to cross-border migration. For cross-border migrations, countries with a border with Syria were mostly preferred. Turkey comes first among these countries. As of 2021, there are approximately 4 million Syrians in Turkey. Since the beginning of 2020, the world has been struggling with the Covid-19 Pandemic. The world is trying to respond to this global crisis in a global way. Turkey is also at the forefront of this struggle. The Covid-19 vaccine is becoming evident as an important element in this fight. However, the willingness to be vaccinated can vary among people for a variety of reasons. In this study, the attitudes of Syrian asylum-seekers living in Turkey towards vaccination were analyzed. In this study, in which quantitative research methods were used, data were collected by face-to-face survey technique. It was organized and analyzed using data obtained from the vaccine scale, which is a part of a study conducted on Syrian asylum-seekers (Syrians in Turkey in its 10th Year). The sample size of the data collected in September-October 2021 is 527 people. The first findings of the research became clear that 16% of the Syrians did not want to be vaccinated, they had serious problems in business and economic terms during the pandemic period, the opposition to vaccination increased especially in the poor and their children had difficulties in accessing education. In addition, it was observed that gender did not create a significant difference.

Key Words: Migration, Syrian Asylum-Seekers, Covid-19 Vaccine, Covid-19 Pandemic

Yüksek Kuzey’de Yerli Halkın Çocuklarına Uygulanan Kültürel, Biyolojik, Fiziki Soykırım ve Asimilasyonun Günümüze Etkileri

Cultural, Biological and Physical Assimilation of Indigenous Children in the High North and Its Effects on the Present



Hüseyin KARABULUT

ÖZET

Avrupa'nın kâşif, misyoner ve tüccarların yanlarında getirdikleri salgın hastalıklara neden olan mikroplar ile sömürge kültürü, Kanada'nın yerli halklarının yok olmasına ve asimilasyona uğramalarına neden olmuştur. 19.yüzyılda Kanada'nın birçok bölgesinde şehirden ve yerleşim merkezlerinden uzakta, yerli halkın çocuklarını modern Avrupa kültürüne ve Hıristiyan inancına evrilmelerini sağlamaya yönelik devlet ve kiliseler tarafından desteklenen yatılı okullar açılmıştır. Okullarda uygulanan eğitimin en temel hedefi yerli kültürü ortadan kaldırmaktır. 21.yüzyıl başlarında bir okul bahçesinde 215 toplu çocuk mezarının bulunmasıyla başta Kanada olmak üzere dünya kamuoyunun dikkatinin buraya yönelmesine neden olmuştur. Yatılı okullardaki kültürel, biyolojik ve fiziki soykırım olarak adlandırılan eylem ve faaliyetler, dönemin öğrencileri ve bağımsız kuruluşlar tarafından ortaya konmuştur. Burada salgın hatalıklar ve okul çalışanları binlerce çocuğun ölümlerine sebep olmuş, çocukların ailelerinden ölümleri ve mezarları gizlenmiştir. Son yıllarda birtakım sivil toplum kuruluşları tarafından, okullarda hayatlarını kaybedenlerin maddi ve manevi zararlarının hükümet tarafından karşılanması talep edilmiş ve girişimler başlatılmıştır.

Anahtar Kelimeler: Kanada, Yatılı Okul, Asimilasyon, Yerli Halklar, Toplu Mezar

ABSTRACT

The microbes that caused the epidemic diseases brought by the explorers, missionaries and traders of Europe and the colonial culture caused the extinction and assimilation of the indigenous peoples of Canada. In the 19th century, in many parts of Canada, far from the cities and settlements, boarding schools, supported by the state and churches, were opened to enable the children of the indigenous people to evolve into modern European culture and Christian faith. The main goal of education applied in schools is to eliminate the indigenous culture. With the discovery of 215 mass graves in a schoolyard at the beginning of the 21st century, the attention of the world public, especially Canada, was directed here. The acts and activities called Cultural, Biological and Physical genocide in boarding schools were put forward by students of the period and independent organizations. Epidemics and school workers have caused the death of thousands of children here, and their deaths and graves have been hidden from their families. In recent years, a number of non-governmental organizations have demanded the government to cover the material and moral damages of those who lost their lives in schools, and initiatives have been initiated.

Key Words: Canada, Boarding School, Assimilation, Indigenous Peoples, Mass Grave

Türkiye’de Geçici Koruma Altındaki Suriyeli Dış Ticaret Girişimcilerinin Karşılaştığı Zorluklar ve Fırsatlar: Gaziantep

Challenges and Opportunities Faced By Syrian Origin Foreign Trade Entrepreneurs In Turkey: The Case of Gaziantep

*Assist. Prof. Dr. Lamiha Öztürk, Prof. Dr. Vildan Zehra Serin,
Assoc. Prof. Bushra Soummakie, Hamzah Sharrack*

ÖZET

Bu araştırma, geçici koruma altındaki Suriyeli dış ticaret girişimcilerinin şirketlerinin kurulması ve işletilmesinde karşılaştıkları fırsatları ve zorlukları incelemeyi amaçlamaktadır. Bu kapsamda nitel analiz yöntemi kullanılarak bir saha çalışması yapılmıştır. İlk olarak, Gaziantep’teki Suriyeli Girişimciler ile odak grup görüşmeleri (n=3) ve ardından yarı yapılandırılmış forumlar (n=10) aracılığıyla derinlemesine görüşmeler yapılmıştır. Yüz yüze ankette yer alan 45 sorudan 35’i çoktan seçmeli, 10’u ise katılımcının ileri düzey cevaplar oluşturma fırsatı bulduğu açık uçlu sorulardır. Veriler içerik analizi ile incelenerek sonuçlara ulaşılmıştır. Bulgular, katılımcıların neredeyse tamamının şirketlerini kurmadan önce Türk vatandaşlığını kazandığını göstermektedir. Ankete katılan girişimcilerin çoğunluğunun, orta ölçekli işletmeler olduğu tespit edildi. Ayrıca bulgular Suriyeli dış ticaret firmalarının büyük bir kısmının Ortadoğu, AB ve Asya ülkelerine ihrac etmekte olduğunu göstermektedir. Ayrıca katılımcıların tamamı, şirketlerini kendi kaynaklarıyla kurduklarını ifade etmişlerdir. Suriyeli girişimciler karşılaştıkları en temel zorluklar arasında bürokratik engeller ve yasal metinlerin karmaşıklığı olduğunu belirtmişlerdir. Hatta, işlerini kurduktan sonra bile bürokratik zorluklara cevap vermek için Özel personel çalıştırdıklarını belirtmişlerdir. Sonuç olarak Suriyeli iş adamlarının karşılaştıkları bürokratik engellerin kaldırılması ve maddi destek sağlanması halinde Türkiye ekonomisine çok daha fazla katkı sağlayacakları görülmüştür.

Anahtar Kelimeler: Göç, Suriyeli dış ticaret girişimcileri, Gaziantep, nitel analiz

ABSTRACT

This research aims to investigate the opportunities and challenges of Syrian-origin foreign trade entrepreneurs in Turkey. Specifically, it is to analyze their contribution to employment and the development of foreign trade. A qualitative analysis was carried out with ten entrepreneurs in Gaziantep in this context. This exploratory survey was applied face-to-face during the week of January 24, 2022. Of the 45 questions in the questionnaire, 35 were multiple-choice questions and 10 open-ended questions where the participant had the opportunity to establish a developed answer. This semi-directed questionnaire was analyzed using the ANOVA program. The findings indicate that almost all participants acquired Turkish nationality before founding their companies. The sample reveals that a large majority of the entrepreneurs surveyed are medium-sized enterprises employing more than 60 employees, and mainly they focus on exporting their products to several countries, such as the Middle East, EU and Asian countries. All of the participants founded their businesses using their funds. In other words, the company’s equity comes from the personal investment of each entrepreneur. The participants deplore the non-participation of banks and other public and private institutions in financing their businesses. Indeed, respondents say they have received no financial assistance whatsoever during the creation or development of their businesses. The complexity of business creation procedures and legal texts seem to be the main challenges these entrepreneurs face. Indeed, most of them say they have the ambition to recruit staff specifically to respond to and deal with bureaucratic difficulties, even after having established their businesses. A large majority of the participants have an exclusively international activity, and they declare that they aim to develop their foreign trade further.

Key Words: Migration, Syrian foreign trade entrepreneurs, Gaziantep, qualitative analysis

Deprem ve İş Yaşamı: İstanbul, Ankara ve Antalya'daki İşletmelerin Deprem Farkındalıkları, Risk Algıları, Kriz ve Risk Yönetimi Düzeyleri ve Göç Niyetlerinin Karşılaştırmalı Analizi

Earthquake and business life: Comparative analysis of Earthquake Awareness, risk perceptions, crisis and risk management levels and migration intentions of businesses in Istanbul, Ankara and Antalya

Prof. Dr. Ömer TURUNÇ

ÖZET

Bir doğal afet olan deprem insan yaşamını doğrudan etkilemekte ve sonrasında da etkileri sürmektedir. 1950 sonrası Türkiye'de yaşanan 164 doğal felaketin 73 depremdir. Bu durum ülkemizin doğal afetler içerisinde en yoğun yaşadığı afet türünün deprem olduğunu açık bir şekilde ortaya koymaktadır. Sanayi yerleşim bölgelerinin büyük bir bölümü ile enerji santrallerimizin çoğu deprem riskli bölgede yer almaktadır. Sanayi bölgelerinin %93'ü deprem kuşağındadır ve %73'ü aktif fay zonları içerisinde yer almaktadır. En yüksek etkiye sahip doğal afetlerden birisi olan depremin ekonomik etkilerinin belirli bir seviyeye kadar ölçülebilmesine rağmen, sosyal ve psikolojik etkilerini ölçülebilmek oldukça zorlu bir süreci gerektirmektedir. Depremin bir risk olarak kabul edilmesi ve önleyici hazırlıkların yapılarak deprem ve sonrasında oluşacak krizin doğru yönetilmesi önemli bir sorun alanıdır. Bu bağlamda ekonomik yaşamın vazgeçilmez unsuru olan işletmelerin ve bu işletmelerin en önemli unsuru olan çalışanların deprem farkındalıklarının belirlenmesi, doğru yönetilmesi gereken bu sürecin başlangıcını oluşturmaktadır. Göç, doğal afetlerin ve krizin bir sonucu olarak karşımıza çıkmakta ve oluşan bu sosyolojik durum diğer olumsuz risklerin bir girdisi olarak karşımıza çıkabilmektedir. Bu nedenle, bir doğal afet olan deprem riski yönetilmesi ve gerçekleştiğinde ise kriz yönetimi kullanılarak en az zararlar ve dersler çıkarılarak yaşamımızdan çıkarılmalıdır. Bu sürecin başlangıç noktası tüm bunların farkındalığıdır ve bu çalışmanın da başlangıç noktasını oluşturmaktadır. Bu kapsamda uygulanacak ampirik çalışma ile Marmara, İç Anadolu ve Akdeniz bölgesindeki üç önemli şehirde (İstanbul, Ankara ve Antalya) farklı ölçeklerde ve farklı sektörlerde faaliyette bulunan işletmeler ile işletme çalışanlarında hatalı afet farkındalığı, deprem farkındalığı, deprem risk algısı, risk yönetim düzeyi, kriz yönetimi düzeyi, göç niyetinin karşılaştırmalı olarak belirlenmeye çalışılmıştır.

ABSTRACT

Earthquake, a natural disaster, directly affects human life and this effect survives aftermath. After 1950, 73 out of 164 natural disasters experienced in Turkey are earthquakes, which clearly shows that the most intense type of disaster experienced by our country is earthquake. Most of the industrial areas and most of our power plants are located in the risky earthquake area. 93% of industrial zones are located in the earthquake area and 73% are located in active fault zones. Although the economic effects of an earthquake, one of the highest impacts of natural disasters, can be measured to a certain extent, it may require a very difficult process to be able to measure its social and psychological effects. It is a major problem to accept earthquake as a risk and manage the earthquake and the crisis that will occur after it by preventive precautions. In this context the determination of earthquake awareness of both enterprises of the indispensable economic life and the employees of these enterprises constitutes the beginning of this process that needs to be managed. Migration emerges as a result of natural disasters. This sociological situation may become an input of other negative risks. For this reason, the risk of an earthquake, as a natural disaster, should be well managed and when occurs, should be removed from our lives with minimal damage using crisis management and lessons learned. Awareness is the starting point of this process.

The first aim of this study is the comparative determination of the businesses' operate in three major cities

of Marmara, central Anatolia and the Mediterranean region (Istanbul, Ankara and Antalya) and their employees' incorrectly disaster awareness, earthquake awareness, risk perception, risk management to the level of the perception of the crisis, crisis management level, the migration intentions.

Bilgi Teknolojisi ve Göç: Bir Mühendisin Görüşü *Informational Technology and Immigration: An engineer's Perspective*

Dr. Murat KANTARCIOĞLU

ÖZET

Bu konuşmada, bilgi teknolojisi (BT) ve göçün kesişim noktasındaki sorunları tartışacağız. İlk olarak, göçmenlerin dünyada en yoğun göç alan ülkelerinden biri olan Amerika Birleşik Devletleri (ABD) ve Kuzey Amerika'daki BT endüstrisini nasıl şekillendirdiğini tartışarak başlayacağız. ABD ve Kuzey Amerika BT şirketlerinin yoğun olarak faaliyet göstermekte olduğu ve göçmen işgücüne büyük ölçüde bağımlı olduğunu bilinmektedir. Ek olarak, göçmenlere farklı kritik hizmetler sunmak için yapay zekadan blok zincirlere kadar farklı BT araçlarının nasıl kullanılabileceğini tartışacağız. İlk olarak, göçmenlik sahtekarlığını tespit etmek için kullanılabilecek yapay zeka çözümlerini örnekler ile analiz edeceğiz. İkinci olarak, etkin kimlik yönetimi sağlamak için blok zinciri ve biyometrik tabanlı çözümleri inceleyeceğiz. Son olarak, BT araçlarının uzaktan çalışmayı ve yüksek vasıflı tabir edilen göçmenleri nasıl etkileyeceğini inceleyeceğiz.

Anahtar Kelimeler: göç, IT, AI

ABSTRACT

In this talk, we discuss the issues at the intersection of information technology (IT) and immigration. We will start with discussing how immigrants shape the IT industry in the USA and North America. In particular, we argue that IT companies are highly dependent on the immigrant workforce. Later on, we discuss how different IT tools ranging from artificial intelligence to blockchains can be used for offering different critical services for immigrants. First, we present AI solutions that could be used for detecting immigration fraud. Second, we showcase blockchain and biometrics based solutions for providing identity management. Finally, we examine how IT tools may impact remote work and highly skilled immigrants.

Bio: Dr. Murat Kantarcioglu is an Ashbel Smith Professor in the Computer Science Department and Director of the Data Security and Privacy Lab at The University of Texas at Dallas (UTD). He received a PhD in Computer Science from Purdue University in 2005 where he received the Purdue CERIAS Diamond Award for Academic excellence. He is also a faculty associate at Harvard Data Privacy Lab and a visiting scholar at UC Berkeley RISE Labs. Dr. Kantarcioglu's research focuses on the integration of cyber security, data science and blockchains for creating technologies that can efficiently and securely process and share data.

Keywords: migration, IT, AI

Göç Güzergâhındaki Türkiye: Kayıtsız Göçmenlerin Sınır Güvenliğini Etkilemeleri ve Buna Karşı Geliştirilen Teknolojiler Üzerine Bir İnceleme



Sabit ALABAŞ



Sümeyye GÜNEŞ

Turkey On The Immigration Route: An Examination On The Effects of Unregistered Migrants On Border Security And Technologies Developpe

ÖZET

Türkiye; stratejik konumu itibarıyla Asya, Avrupa ve Afrika olmak üzere üç kıtanın kesişiminde bulunması ve hem siyasi hem ekonomik bakımdan az gelişmiş devletlerle ekonomik açıdan güçlü olup siyasi birliğini sağlamış olan Batılı ülkeler arasında bir köprü görevi görmesi sebebiyle yoğunluğun yüksek olduğu bir göç güzergâhı haline gelmiştir. Bir yandan göçmenler açısından transit güzergâh olan Türkiye, bölgede yükselen bir güç olmasının bir dezavantajı olarak transit ülke konumundan sıyrılıp hedef ülke konumuna gelmiştir. Buna ek olarak başta Ortadoğu olmak üzere, Balkanlar ve Kafkasya'da yıllardır devam eden siyasi ve ekonomik problemler de Türkiye'ye kitlesel göç akınlarına yol açmıştır. Hem doğudaki hem batıdaki sınırlarımızın kitlesel göç hareketlerine maruz kalması sınır güvenliğinin sağlanması konusundaki çalışmaların artmasını tetiklemiştir. Ayrıca, sınırları ilgilendiren tek olgu göç değildir. Terörizm de Türkiye'nin yıllardır mücadelesini verdiği bir çatışma alanı olmuştur. Toplam kara sınırı uzunluğu 2 bin 753 kilometre olan Türkiye; Suriye, İran ve Irak ile uzun bir kara sınırına sahiptir. Teknolojik gelişmelerin ilerlemesi ve her alana etki etmesiyle birlikte sınırlara yönelik tehditler genişlemiş ve buna bağlı olarak sınır güvenliği kavramı da değişmiştir. Özellikle Suriye'deki mevcut istikrarsız ortamın sebep olduğu durumlar Türkiye'nin sınır güvenliği anlayışını değiştirmesine sebep olmuştur. Değişen bu sınır güvenliği anlayışı ve sınırları koruma yöntemi teknoloji ile entegre edilerek hem hareketli hem de sabit kara ve hava araçlarının kullanılmaya başlanması sonucunu doğurmuştur.

Söz konusu güvenlik olduğunda, sahip olunan savunma yeteneğine ve alınan önlemlere karşı tarafın da sahip olabileceği düşünülmesi gereken bir olgudur. Bu sebeple, sınırların korunması ile ilgili politikaların ve araçların teknolojik gelişmelerle desteklenmesi ve entegrasyonunun sağlanması gerekmektedir. Bu kapsamda bu çalışmanın amacı, düşman tespit sistemleri, gözleme kuleleri, İHA ile dronelar gibi Türkiye'de sınır güvenliğinin sağlanmasında kullanılan teknolojileri ve bu araçların sınır güvenliğindeki rolünü ele almaktır.

Anahtar Kelimeler: Göç, Türkiye, Terörizm, Sınır güvenliği, Savunma Sanayii

ABSTRACT

Due to its strategic location, Turkey is a country located at the intersection of three continents, namely Asia, Europe and Africa. It has become a highly concentrated migration route, as it acts as a bridge between the politically and economically underdeveloped states and the economically strong and politically unified Western countries. Turkey, which is a transit route for immigrants, has become a destination country by getting rid of its transit country position as a disadvantage of being a rising power in the region. In addition, the

ongoing political and economic problems in the Middle East, the Balkans and the Caucasus for years have also led to mass migration flows to Turkey. The exposure of our borders both in the east and in the west to mass migration has triggered an increase in efforts to ensure border security. Moreover, immigration is not the only phenomenon that concerns borders. Terrorism has also been a conflict area for which Turkey has been fighting for years. Turkey with a total land border length of 2 thousand 753 kilometers; Syria has a long land border with Iran and Iraq. With the advancement of technological developments and their impact on every field, the threats to the borders have expanded and the concept of border security has changed accordingly. Especially the situations caused by the current unstable environment in Syria have caused Turkey to change its understanding of border security. This changing understanding of border security and the method of protecting borders have been integrated with technology, resulting in the use of both mobile and fixed land and air vehicles. When it comes to security, it is a fact that should be considered that the other party may also have the defense capability and the measures taken. For this reason, it is necessary to support and integrate the policies and tools related to the protection of borders with technological developments. In this context, the aim of this study is to discuss technologies used in border security in Turkey such as enemy detection systems, watchtowers, UAVs and drones, and the role of these vehicles in border security.

Keywords: Migration, Turkey, Terrorism, Border Security, Defense Industry



Dr. Öğr. Üyesi Uğur Bozkurt

Diaspora Kelimesinin Tarihsel Arka Planı ve Politik Yaklaşımlar *The Historical Background of The Word Diaspora and Political App*

ÖZET

Çağdaş olduğumuz diaspora kelimesinin tarihsel gelişimi ve günümüzde bir politika aracı olarak kullanılması gerekliliklerini tespit etmek amaçlanmıştır. Diaspora kelimesinin kavramsal çerçevesini çizmeye çalıştığımız makalede literatürden elde edilen bilgiler yorumlanmıştır. Tarihsel perspektiften bağlamında ele aldığımız konu genel hatlarıyla anlatılmaya çalışılmıştır. Eski ve dini bir kavram olarak ortaya çıkan diaspora kelimesinin günümüzde daha çok politik olarak kullanıldığı anlaşılmıştır. Aynı zamanda dinamik bir yapıda olan kelimenin daha geniş anlam kazandığı görülmüştür. Kavramsal boyutunu Yahudi göçüyle kazanan diaspora kavramı zamanla klasik ve modern diaspora şeklinde iki farklı kategoride tanımlanmaya başlamıştır. Kavramı kullanan ya da kavramın çerçevesine oturtulan etnik unsurların diaspora kelimesine bakış açıları değişmekle beraber ortak bir görüşün olduğunu söylemek güçtür. Türkiye özelinde kavramı değerlendirdiğimizde toplum olarak oldukça heterojen bir yapıdan homojen bir yapıya geçen Türkiye'nin birçok ülke için diaspora politikası üretme merkezi haline geldiğini söylemek yanlış olmaz. Özellikle Ermeniler için kullanılan bu kavramın politik yönü oldukça sert tartışmalara neden olmakla beraber tarihsel arka planı göz ardı edilmeye çalışılmıştır. Bunu bir sorun olarak gündeme getiren devletlerin başında Amerika gelmekle beraber, Türkiye'nin de son zamanlarda dış ülkelerde yaşayan Türk unsurları üzerinden politika ürettiği görülmüştür. Devletler arasında politik bir enstrüman olarak kullanılan diaspora kavramı göçmenlerin sosyal ve siyasal durumunu belirlemede önemlidir. Siyasi ve toplumsal temsiliyet notasında gittikçe güçlenen diaspora kavramı uluslararası ilişkilerde önemli bir güç haline gelmiştir. Ekonomik menfaatlerinde ön planda olduğu bu tür ilişkilerde sadece tek bir devletin söz sahibi olması imkansız hale gelmiştir. Küresel bir konu haline gelen ve sürekli kendini güncelleyen bu kavramın XXI. yüzyılda ne gibi sonuçlar doğuracağını kestirmek oldukça güçtür.

Anahtar Kelimeler: Diaspora, Göç, Politika, Türkiye

Ben Uğur Bozkurt, evliyim, 31 yaşındayım. Van Yüzüncü Yıl Üniversitesi Edebiyat Fakültesi Tarih Bölümü'nde Dr. Öğretim Üyesi olarak çalışmaktayım. Yapmış olduğum çalışmalar göç tarihi üzerine olmakla birlikte konuyla ilgili Lomonosov Moskova Devlet Üniversitesinde staj yaptım. Göç konusunda ihtisaslaşma yolunda ilerlemeye çalışıyorum.

ABSTRACT

It is aimed to determine the historical development of the word diaspora, which we are contemporaries of, and the reasons for its use as a policy tool today. In the article where we tried to draw the conceptual framework of the word diaspora, the information obtained from the literature was interpreted. The issue that we are considering in the context of the historical perspective has been tried to be explained in general terms. It has been understood that the word diaspora, which has emerged as an ancient and religious concept, is used more politically today. At the same time, it has been observed that the word, which is in a dynamic structure, acquires a broader meaning. The concept of diaspora, which gained its conceptual dimension with the Jewish migration, has been defined in two different categories as classical and modern diaspora over time. It is difficult to say that there is a common opinion, although the perspectives of ethnic elements who use the concept or are based on the framework of the concept on the word diaspora vary. When we evaluate the concept in Turkey, it would not be wrong to say that Turkey, which has changed from a fairly heterogeneous structure to a homogeneous structure as a society, has become the center of producing diaspora policy for many countries. Although the political aspect of this concept, which is used especially for Armenians, causes quite harsh discussions, its historical background has been tried to be ignored. The United States is one of the states that brought this issue to the fore. It has been seen that Turkey has recently produced a policy based on Turkish elements living in foreign countries. The concept of diaspora, which is used as a political instrument among states, is important in determining the social and political situation of immigrants. The concept of diaspora, which is getting stronger in terms of political and social representation, has become an important force in international relations. It has become impossible for only one state to have a say in such relations, where its economic interests are at the forefront. XXI of this concept, which has become a global topic and is constantly updating itself. It is quite difficult to predict what consequences it will have in the century.

Key Word: Diaspora, Migration, Politics, Turkey

Türkiye' de Geçici Koruma Altındaki Suriyeli İşgücünün Nitelikleri ile İstihdam Edilebilirlikleri Arasındaki İlişki : Adıyaman İli Örneği



Prof. Dr. Vildan
Zehra SERİN



Haydar ASLAN

The Link Between Labor Qualifications of Syrian Under Temporary Protection and Their Employability: A Case Study of Adıyaman , Turkey

ÖZET

2011 yılından bu yana devam eden iç savaş nedeniyle, Türkiye'de geçici koruma altındaki Suriyelilerin sayısı 4 milyona yaklaşmaktadır. Geçici Koruma Yönetmeliği, Suriyelilere eğitim, sosyal yardım, psikolojik destek ve işgücü piyasasına erişim gibi birçok haklar sunmaktadır. Bu makalenin amacı, Suriyelilerin Türkiye'deki eğitim ve işgücü piyasasına erişim için sağlanan olanaklardan ne ölçüde yararlandıklarını araştırmaktır. Bu bağlamda bu çalışmada ilk olarak Adıyaman'da Suriyeli işgücü profili ile ilgili veri toplanmıştır. İkinci olarak, Suriyeli işgücünün niteliklerinin çalıştıkları mesleklerle ne kadar eşleştiği araştırılmıştır. Son

olarak, Suriyelilerin iş bulmada karşılaştıkları engeller araştırılmıştır. Bu çalışma Adıyaman şehir merkezindeki Suriyeli mültecileri kapsamaktadır. Araştırma evreni 2018 yılında Adıyaman şehir merkezinde yaşayan geçici koruma altındaki Suriyelilerdir. Bu evrende, Suriyelilerin farklı gelir gruplarına mensup Suriyelilerin yoğun olarak yaşadığı üç bölgeye gidilmiş ve kartopu tekniği ile 110 aileye ulaşılmıştır. Çalışma Hasan Kalıyoncú Üniversitesi Etik Kurulu onayı ve AFAD desteđi ile gerekleřtirilmiřtir. Dađıtılan 600 anket formundan 493 anket analiz için uygun bulunmuřtur. Windows SPSS 26.0 programı kullanılarak kullanan veriler analiz edilmiřtir. ok deđiřkenli tanımlayıcı analizde frekans tabloları ve apraz tablolar kullanılmıřtır. Arařtırma bulguları Suriye'den Adıyaman'a gelen Suriyelilerin Trkiye'de Suriye' den daha iyi eđitim olanaklarına sahip olduđunu ve eđitim alan Suriyelilerin de sayısının arttıđını gstermektedir. Adıyaman'da nfusun yarısından ođu, 19 yařın altındadır. Suriyelilerin yarısından fazlası iyi eđitim alırsa, iřđücü kalitesinde byk bir artıř grlecektir. Aralık 2018'de imzalanan PICTES II Projesi Trkiye'deki Suriyelilerin eđitim faaliyetlerini desteklemeyi srdrmektedir. Bu bađlamda okul ncesi eđitim, mesleki ve teknik eđitim, sosyal uyum faaliyetleri ve yetiřkinlere ynelik Trke eđitimi devam etmektedir. Bu durum, geici koruma altındaki Suriyeliler için eđitim kalitesine iliřkin olumlu beklentilerin artmasına yol amaktadır. Bu arařtırmanın bir diđer nemli bulgusu Suriye'den Adıyaman'a gelen Suriyelilerin istihdamında, Suriye'ye oranla tespit edilen iyileřmedir. Suriyelilerin Trkiye'de istihdam edilebilirliklerinde saptanan geliřmede, geici koruma altındaki Suriyelilere alıřma izinleri ile iliđli sađlanan brokratik kolaylıklar ile mikro kredi kullanımlarına izin veren finansal dzenlemeler etkili olmuřtur. Trkiye'ye g eden Suriyeliler, okul ncesi eđitimden ve lisansst ve doktora eđitiminden cretsiz yararlanma gibi bir dizi politikarlardan istifade edebilmektedirler. Arařtırma bulguları, geici koruma kapsamındaki Suriyelilerin Trk Hkmetinin kendilerine sađladıđı politikaların etkisiyle đrenim gren Suriyelilerin sayısının arttıđını gstermektedir. Bu alıřmanın bulguları, Suriyeli iřđcnn Adıyaman'da kendi nitelikleriyle, eđitim ve becerilerine uygun iřlerde alıřtıklarını ortaya koymuřtur. Bu durumun srdrlebilirliđi; Sosyal algılamayı oluřturan yerel ynetimlerin, sivil toplum kuruluřlarının ve yerel medyanın sorumluluklarına ve duyarlılıđına bađlıdır. Kayıt dıřı alıřanların sayısının okluđu emek piyasasının etkinliđin olumsuz etkileyen en nemli sorunlardan biri olarak zm beklemektedir.

Anahtar Kelimeler: Geici Koruma altındaki Suriyeliler, iřđcnn niteliđi, eđitim, eřleřme istihdam edilebilirlik, Trkiye

ABSTRACT

Due to the ongoing civil war since 2011, the number of Syrians under temporary protection in Turkey is approaching 4 million. Temporary Protection Regulation provides Syrians with many rights such as education, social assistance, psychological support and access to the labor market. The purpose of this article is to examine to what extent the Syrians are making use of the facilities provided for access to education and the labor market in Turkey. This study covers Syrian refugees in the city center of Adıyaman. The research universe is Syrians under temporary protection living in the city center of Adıyaman in 2018. In this context , three regions where Syrians belonging to different income groups of Syrians live were visited and 110 families were reached with the snowball technique. The study was carried out with the approval of Hasan Kalıyoncú University Ethics Committee and AFAD support. Of the 600 questionnaire forms distributed, 493 questionnaires were found suitable for analysis. The data is analyzed by using Windows SPSS 26.0 program In multivariate descriptive analysis, frequency tables and cross tables are used. Research findings show that Syrians coming from Syria to Adıyaman have better education opportunities and the number of people receiving education has increased. More than half of the population is under the age of 19 in Adıyaman. If more than half of the Syrians are well educated, there will be a great increase in the quality of the workforce. PICTES II Project which was signed in December 2018, continues to support the educational activities of Syrians in Turkey. In this context, pre-school education, vocational and technical education, social adaptation activities and Turkish education for adults continue. This situation leads to an increase in positive expectations regarding the quality of education for Syrians under temporary protection. Another significant finding of this research is the improvement in the employment of Syrians coming from Syria to Adıyaman compared to Syria.. Utilization of the micro-credit support, has increased the Syrians employability.. Research findings show that the number of Syrians under temporary protection has increased due to the policies of the Turkish Government. The findings of this study reveal that the Syrians labors are matching with their qualifications, such as education and skills. Sustainability of this situation; it depends on

the responsibilities and sensitivity of local governments, non-governmental organizations and local media that create social perception. The number of unregistered workers is one of the most important problems that negatively affect the efficiency of the labor market in Turkey.

Keywords: Syrian under temporary protection, labor qualification, education employability, matching, Turkey

Macaristan'da Popülist Söylem: Türk Göçmenlerin Deneyimleri *Populist Rhetoric in Hungary: Experiences of Turkish Immigrants*



Dr. Didem ÇAKMAKLI

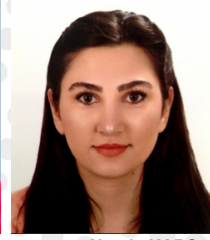

Hande KARS

ÖZET

Bu araştırma, Macaristan'daki Türk göçmenlerin deneyimlerini incelemektedir. Avrupa'nın bir çok ülkesindeki Türk göçmenlerin deneyimleri kapsamlı bir şekilde incelenirken, Macaristan'daki küçük ama artmakta olan Türk göçmen nüfusu çok az çalışılmıştır. Liberal Avrupa değerleri ile yükselen illiberal popülist söylemin arasında yer alan Macaristan, göçmen deneyimlerini incelemek için önemli bir vaka sunmaktadır. Bu çalışma, Başbakan Victor Orban'ın dışlayıcı, liberal olmayan siyasi söyleminin bu göçmen grubun deneyimlerinin nasıl etkilendiğini sorgular. Ev sahibi ülkenin rejim tipinin göç deneyimlerini etkilemesi beklenmektedir. Özellikle Müslümanları hedef alan dışlayıcı söylemin, Türkler'in göçmen olarak gündelik deneyimlerini nasıl değerlendirdiklerine yansımaları bekleniyor. Araştırma, Macaristan'daki Türklerle yapılan yarı yapılandırılmış 20 derinlemesine görüşmeye dayanmaktadır. Katılımcılar cinsiyet, eğitim düzeyi, yaş ve vatandaşlık durumuna göre farklılık göstermektedir. Katılımcılar öncelikle kartopu yöntemine göre seçilmiştir. Beklentilerin aksine bulgular, Macaristan'daki Türk göçmenlerin olumsuz deneyimlerinden ziyade olumlu deneyimlerine işaret etmektedir. Bunu açıklayan birkaç neden gözlemliyoruz. Birincisi, Macaristan'daki Türkler, diğer göçmen gruplarına göre nispeten daha az sayıdadır ve bu da onları daha az hedef haline getirir. İkinci olarak, Macarlar ve Türkler arasındaki sosyal ve kültürel ortaklıklar, Türklere yönelik genel olarak olumlu tutumları ve dolayısıyla olumlu göç deneyimlerini destekler şekilde. Üçüncüsü, Türkiye ile Macaristan arasındaki yakın siyasi ilişkiler ve Turancılık, Türkler ve Macarlar arasında yine olumlu ilişkiler kurulması olarak aktarılmaktadır. Bu bulgular, Macaristan'daki Türkleri, Orban'ın illiberal, popülist söyleminden olumsuz etkilenmediklerini iddia eden, potansiyel olarak farklı bir göçmen grup olarak işaret etmektedir.

Anahtar Kelimeler: Türk göçmenler, göçmen deneyimleri, Macaristan, popülizm, popülist söylem

ABSTRACT

This research examines the experience of Turkish migrants in Hungary. While the experiences of Turkish immigrants across Europe has been studied extensively, the small but increasing Turkish immigrant population in Hungary has been little observed. Currently situated in between liberal European values and heightening illiberal populist discourse, Hungary presents an important case to examine migrant experiences. This study specifically asks whether the escalation in exclusionary, illiberal political discourse by Prime Minister Victor Orban affects the experience of this migrant group. Regime type of host country is expected to affect migration experiences. Exclusionary rhetoric, particular targeting Muslims in Hungary is expected to reflect onto how Turks evaluate their everyday experiences as migrants. The research is based

on 20 semi-structured, in-depth interviews with Turks in Hungary. Participants diverge in gender, education level, age and citizenship status. Participants were selected based primarily on the snowballing method. Contrary to expectations, findings point to positive rather than negative experiences of Turkish immigrants in Hungary. We observe several causes which explicate this. First, Turks in Hungary comprise a relatively small number relative to other immigrant groups, making them less of a target. Second, social and cultural commonalities between Hungarians and Turks are presented as supporting generally positive attitudes towards Turks and hence positive immigrant experiences. Third, close political relations between Turkey and Hungary as well as Turanism are communicated as establishing agreeable relations between Turks and Hungarians. These findings point to Turks in Hungary as a potentially distinct immigrant group whose members claim they are not negatively affected or disadvantaged by Orban's illiberal populist rhetoric.

Keywords: Turkish immigrants, migrant experiences, Hungary, populism, populist rhetoric



Ali Asker BAL

ÖZET

Küresel çağın en belirgin özelliklerinden biri de göçlerin ortaya çıkardığı harekettir. İngiliz coğrafyacı ve antropolog David Harvey'e göre artık kimliğin kaynakları sosyal statü ve mekan değil, hareketin kendisinde aranmalıdır. Çünkü artık 'yabancı' ve 'yerli' yoktur, geçici düzenlemeler, hareketli ilişkiler, etkileşimler vardır. Bu 'yerinde durmazlık' farklı bir özdeşleşme ahlakını beraberinde getirmektedir. Her kişi bir diğerinin yerinde olmak, bir başkasının kimliğine yaklaşmak istemektedir. 'Yolcu' yok-mekana ait bir varlıktır, o kimliğini gümrük bürolarında, köprü geçişlerinde ya da kasiyelerde bulur. Onun formal kimliği yokluğunun başlangıcında ve bitişinde yerleşiktir. Birey, bir başına ve yalnızdır.

Harvey, çalışma alanı olarak kenti seçmiştir. O'na göre, kent, aynı zamanda, üretim, değişim ve tüketimi kolaylaştıracak şekilde inşa edilmiş bir ortam olarak, mekanın toplumsal örgütlenmesinin de bir şeklidir ve kapitalist sistem içerisinde işbölümünün ve işlev çeşitlenmesinin belli bir tezahürü olarak incelenmelidir. Kentlerde yaşayan bireyler, mekan içinde hareket yoluyla zamana yayılan projeleri uygulayan amaç sahibi özneler olarak ele alınırlar. Bireylerin yaşam yüküleri, günlük hareket kalıbından; evden fabrikaya, alışverişe, okula gidiş ve yeniden eve dönüşten başlayarak, bir hayat süresinin çeşitli evreleri boyunca göç hareketlerine, örneğin kırsal bölgede geçen bir gençlik, büyük kentte mesleki eğitim, evlilik ve altkente taşınma, emeklilikte kırsal bölgeye çekilmeye kadar uzanan bir yelpazede, 'zaman-mekan içinde hayat patikaları' olarak izlenebilir.

Çağdaş sanat, interdisipliner bir yaklaşımla göç olgusunu sanat yapıtlarıyla tespit etmekte ve bu hareketliliğin kayıtlarını tutmaktadır. Bu çalışma, Harvey'in kavramsallığı bağlamında göç temalı sanat eserlerinin görsel analizini yapmayı amaçlamaktadır.

Anahtar Kelimeler: Göç, Göçmen, David Harvey, Sanat, Temsil

ABSTRACT

One of the most distinctive features of the global age is the movement brought about by migration. According to the British geographer and anthropologist David Harvey, the sources of identity should no longer be sought in social status and space, but in the movement itself. Because there are no 'foreigners' and 'locals' anymore, there are temporary arrangements, dynamic relations and interactions. This 'standstill' brings with it a different morality of identification. Each person wants to be in the place of the other, to approach the identity of another. The 'passenger' is a non-space entity, he finds his identity in customs offices, bridge tolls or cashiers. His formal identity is located at the beginning and the end of his absence. The individual is alone and alone.

Harvey chose the city as his study area. According to him, the city is also a form of social organization of space, as an environment built to facilitate production, exchange and consumption, and should be studied as a specific manifestation of the division of labor and function diversification within the capitalist system. Individuals living in cities are considered as purposeful subjects who implement projects spanning time through movement in space. Individuals' life stories, daily movement patterns; ranging from home to factory, shopping, going to school and returning home, to migration movements through various phases of a lifespan, for example a youth in the countryside, vocational training in the big city, marriage and moving to the suburbs, retreating to the countryside at retirement, 'time'. -can be followed as life paths within the space. Contemporary art, with an interdisciplinary approach, detects the phenomenon of migration with works of art and keeps records of this mobility. This study aims to make a visual analysis of migration-themed artworks in the context of Harvey's conceptuality.

Keywords: Immigration, Immigrant, David Harvey, Art, Representation

Göçün Şeytanlaştırılması ve Lanetli Görünürlük Enstrümanları (İndirgemeci ve Manipülatif Vitrin Kurgusu Bağlamında)

Demonizing Immigration and Cursed Instruments of Visibility (In the context of the Construction of Reductionist and Manipulative Showcases)



Prof. Dr. Ali ÖZTÜRK

ÖZET

Çatışmaların ve kargaşanın her zaman olgulardan kaynaklandığını düşünmek büyük bir yanılgıdır. Oysaki olgudan çok daha önemli bir faktör de imge ve algı sorunudur. Örneğin Türkiye'ye göçen Suriyelilere dair tüm veriler doğru bir şekilde incelenseydi hiç gelmemiş olmaları halinde bugün ülkede ne denli büyük bir fark olurdu? Buna karşılık onlar hakkında oluşturulan yargılar bu gerçeği tam olarak yansıtır mı? Bunun gibi sorular son derece önemli. Zira çoğu kez gerçeklik ile yansıtılan arasında çok büyük farklar olabilir. Peki, bu olgu ve imgeyi inşa eden faktörler nelerdir, bunun doğru bir şekilde tespit edilmesi gerekir.

Modern çağda görsel işaretler sosyo-politik hayatımızda çok daha fazla etkili olmaya başladı. Elbette göç ve benzeri faktörlerle gelen sembol ve görsel havuz tüm insanlar üzerinde hemen etkili olabilmektedir. Çoğu kez bu göstergelerin masum ya da tehlikeli olması önemli değildir. Farklı ya da alışık olmadığımız göstergeler olması çok daha etkili olabilmektedir. Elbette göç gibi çok yönlü olguların göstergeler düzeyinde oldukça zengin bir içerik taşıdıkları açıktır. İşte bu göstergeler akınına nasıl yorumlayacağız. Bu bilmek ile bilmek arasında gidip gelen bir sorun değildir. Daha önemlisi yönlendirilebilen ve manipüle edilebilen tarafları oldukça zengindir.

Öncelikle göçmenlerin bir kısmının doğal olarak oldukça yoksul olması, geçimlerini sağlamak için yaptıkları

kimi işlerin kamusal alanda 'görsel travmaya' neden oluşu aşıkârdır. Ayrıca dil, yazı, giyim kuşam gibi doğrudan görsel yönelik faktörler de önemli simgesel çatışma göstergeleri olarak araçsallaştırılabilmektedir. Bu çalışmada öncelikle göç olgusu üzerinden örneğin; Suriyeli göçmenlerin oluşturduğu gerçekliğe dair kimi temel verilerin analizi yapılacaktır. Sonra bu sonuçlarla özellikle anti-göçmen kimi çevrelerin söylem ve politikaları karşılaştırılarak farkların tespitine varılacaktır. Buna bağlı olarak da göç fobisi üreten kesimlerin özellikle kullandıkları göstergelerin yönü şiddeti ve ağırlığı üzerinde durulacaktır. Böylece görsel, sembolik ve ürkütücü simgesel verilerin genel gerçekliği temsil etme boyutları sorgulanacaktır. Sorunun tespiti, çözümleri için kimi önerilere varılacaktır.

Anahtar Kelimeler: Göç, Şeytanlaştırma, İmajoloji, Yabancı düşmanlığı, Görünürlük

ABSTRACT

It is a great mistake to think that conflicts and turmoil always stem from sheer facts. However, a factor much more important than the phenomenon is the image and perception problem. For example, if all the data on Syrians who migrated to Turkey were analyzed correctly, how big of a difference would there be in the country today if they had never come? On the other hand, do the judgments made about them entirely reflect this reality? Questions like these are extremely significant. Because most of the time, there can be huge differences between reality and what is perceived. On the other word, how to create perception? In that case, it is necessary to determine the factors that create this phenomenon and image correctly.

In the modern era, visual signs have become much more influential in our socio-political life. Indeed, the symbol and visual pool brought about by immigration and similar factors can affect all people instantly. Most of the time, it doesn't matter whether these indicators are innocent or dangerous. Having different or unfamiliar indicators can be much more effective. Undoubtedly, it is clear that multifaceted phenomena such as migration have a very rich content at the level of indicators. So, how do we interpret these indicators? This is not a problem that oscillates between knowing and not knowing. More importantly, it is very rich in sides that can be manipulated and falsified.

First of all, it is obvious that some of the immigrants are naturally very poor and that some of the work they do to earn their living can cause 'visual trauma' in the public sphere. In addition to that, directly visual factors such as language, writing, clothing can also be instrumentalized as important symbolic conflict indicators.

In this study, primarily through the phenomenon of migration, for example; some basic data about the reality created by Syrian immigrants will be analyzed. Then, by comparing these results with the discourse and policies of some anti-immigrant circles, the differences will be determined. Accordingly, the direction, severity and weight of the indicators used by those who produce migration phobia will be emphasized. Thus, the dimensions of representing the general reality of visual, symbolic and frightening symbolic data will be questioned. On this occasion, some suggestions will be made for the determination and solution of this dramatic problem.

Keyword: Immigration, Demonizing, Imagology, Xenophobia, Visibility

İspanya İç Savaşı ve Meksika'ya Sığınan Cumhuriyetçi Mülteciler

The Spanish Civil War And Republican Refugees Taking Shelter In Mexico

AYŞE YARAR

ÖZET

İspanya İç Savaşı, 1936-1939 yıllarında sürmüş ve General Francisco Franco'nun ülke genelinde kontrolü ele geçirmesiyle sonlanmıştır. Bu savaşta çatışan iki taraf vardır: Cumhuriyetçi İspanyollar ve General Franco taraftarı faşistler. Franco, seçilmiş cumhuriyet hükümetine, ordusuyla baş kaldırınca ülkede üç yıl süren bir terör dönemi başlamıştı. Franco kuvvetleri, İspanya'da kontrolü ele geçirdikçe şiddet sarmalından kurtulmak isteyen cumhuriyet taraftarları da ülkeyi terk etmişlerdir. Bu süreçte Meksika, Fransa'dan sonra İspanyol mültecilerin en çok sığındığı ülke olmuştur. Meksika hükümeti, Avrupa'da pek çok ülkenin çekimser

ve tarafsız kaldığı İspanya İç Savaşı'nda, Cumhuriyet hükümetinin başlıca müttefiklerindendi. 1910 Devrimi'nin kargaşa halini geride bırakmış ve modernleşmeci politikaları benimseyen devrimci bir hükümetin iktidarda olduğu Meksika'da ilgili yıllarda ulus inşası projesi ve radikal reform süreci yürütülmekteydi. Meksika hükümeti bu dönemde sığınma hakkı talebi eden İspanyol mültecilere tereddütsüz kapılarını açarak 20 binden fazla kişiye sığınma hakkı tanıdı. Farklı meslek gruplarından pek çok İspanyol, sığındıkları Meksika'da ülkenin yeniden yapılanma sürecine kendi uzmanlıkları açısından katkılarda bulunmuştu. Özellikle cumhuriyetçi entelektüeller ve profesyoneller Meksika'nın kalkınma ve kültürel politikalarına destek olmuşlardı. İyi eğitilmiş ve yetenekli bu büyük göçmen grubu, Meksika'nın ihtiyacı olan alanlarda hizmet ederek ülkenin ilerlemesinde fayda sağlamışlardır. Örneğin cumhuriyetçi İspanyol bilim adamları ve entelektüeller için bilimsel ve kültürel çalışmalarını devam ettirebilmeleri amacıyla Meksika hükümeti tarafından 1938 yılında La Casa de España (İspanya Evi) kurulmuştu. Zaten Meksika'da bu yıllarda eğitim, kültür ve yüksek öğrenim alanında reform ve modernleşme çabaları söz konusuydu. İspanya Evi, 1940 yılında El Colegio de Mexico adını alarak bir yüksek öğrenim kurumuna dönüştürülmüştür. Bu okul günümüzde Meksika'nın önde gelen üniversitelerinden biridir. Bu anlamda Meksika'ya sığınan anti-faşist cumhuriyetçi bilim insanlarından ihtiyaç duyulan alanlarda faydalanılmıştır. Öte yandan Meksika ile olan tarihsel bağlar, İspanyol mültecilerin ülkeye kolay entegre olmalarını sağlamıştı. Meksika, bir asır önce İspanyol İmparatorluğu'ndan bağımsızlığını kazanmış sömürgelerden biriyken bir asır sonra bu imparatorluğun mirasçalarına sığınma hakkı veren bir devlet konumundaydı. Ayrıca Meksika, Franco'nun iç savaşın galibi olarak İspanya'da kurduğu diktatörlük rejimini hiçbir zaman tanımamış; sürgündeki Cumhuriyet hükümetini İspanya'nın meşru hükümeti olarak tanımaya devam etmiştir. Meksika, Franco hükümetinin sona erdiği zamana kadar İspanya ile ilişkileri askıya almış ve tüm diplomatlarını bu ülkeden çekmiştir.

Anahtar Kelimeler: İspanya İç Savaşı, Cumhuriyet Hükümeti, Franco Rejimi, Meksika, İltica, Mülteci, Casa de España

ABSTRACT

Spanish Civil War had lasted in 1936-1939 and ended when General Francisco Franco took control of the country. There were two conflicting parties in this war: the Republicans and the fascists supporting General Franco. When Franco and his army revolted against the elected republican government, a period of terror lasting three years began in the country. As Franco forces took control in Spain, the republicans who wanted to get rid of the violence left the country. In this process, Mexico became the second country where most of the Spanish refugees took asylum after France. The Mexican government was one of the main allies of the Republican government in the Spanish Civil War, when many European countries remained uncommitted and neutral. After the turmoil of the 1910 Revolution, nation-building project and radical reform process were carried out in Mexico under a revolutionary government adopting modernizing policies. In that period, Mexican government opened its doors to Spanish refugees and granted asylum to more than twenty thousand people unhesitatingly. Spanish refugees having various professions contributed to the reconstruction process of Mexico in terms of their own expertise. Especially republican intellectuals and professionals gave support Mexico's development and cultural policies. This large group of well-educated and talented immigrants had contributed to the progress of the country by serving in the required areas. For example, La Casa de España (House of Spain) was established by the Mexican government in 1938 for the republican Spanish scientists and intellectuals to continue their scientific and cultural studies. In those years, there were reform and modernization efforts in the fields of education, culture and higher education in Mexico. The House of Spain was transformed into a higher education institution in 1940, renaming as El Colegio de Mexico. This institution is one of the prominent universities in Mexico at the present time. In this sense, anti-fascist republican refugee scientists provided benefits for the needs of Mexico in the relevant areas. On the other hand, the historical ties between Spain and Mexico enabled the Spanish refugees to easily integrate into the Mexican country. While Mexico was one of the colonies that gained its independence from the Spanish Empire a century ago, it was a state that granted asylum to the inheritors of this empire a century later anymore. In addition, Mexico never recognized the rule of Franco's dictatorship as the winner of the civil war and continued to recognize the republican government in exile as the legitimate government of Spain. Mexico suspended relations with Spain until the end of Franco's government and withdrew all its diplomats from Francoist Spain.

Keyword: Spanish Civil War, Republican Government, Franco Regime, Mexico, Asylum, Refugee, Casa de España



Prof. Dr. Burçin ERDOĞU

Anadolu'nun Neolitikleşmesinde Göç Olgusu

Migration Phenomenon in the Neolithization of Anatolia

ÖZET

İnsanlık tarihinde önemli bir devrim olarak görülen Neolitik yaşam biçimine geçiş, diğer deyişle temelde “ev” odaklı yerleşim sistemi ile tarım ve hayvancılıktan oluşan beslenme ekonomisine geçişin Anadolu’da nasıl ve ne zaman gerçekleştiği halen önemli bir tartışma konusudur.

Salt materyal kültür dağılımlarına odaklanan yaygın veya kabul gören egemen görüş, tarımın ana yurdu “bereketli hilal” olarak adlandırılan bölgeden gelen göçlerin Anadolu’da Neolitik yaşam biçimini başlattığı biçimindedir. Fakat son yıllardaki yeni arkeolojik veriler ve antik DNA çalışmaları gerek Orta Anadolu gerekse Batı Anadolu’da Neolitik öncesi yerel toplulukların Neolitik yaşam biçimine geçişteki katkılarının göz ardı edilmemesi gerektiğini göstermiştir. Artık Neolitik dönemde büyük çaplı insan göçü ile bağlantılı yayılmacı görüşler yerini, bilgi ve mal aktarımı ile doğan etkileşimlere ve kültürleşmeye bırakmıştır.

Bu sunumda yeni arkeolojik veriler ve antik DNA çalışmaları ışığında Anadolu’da Neolitik yaşam biçimine geçişin sanıldığından daha karmaşık olduğu gözler önüne serilecek ve göçe dayalı görüşlerin gerçekliği tartışılacaktır.

ABSTRACT

How and when the transition to the Neolithic way of life, which is seen as an important revolution in the human history, mainly consisting of a “home” oriented settlement system and a subsistence economy consisting of agriculture and animal husbandry, took place in Anatolia is still an important debate. The common or accepted dominant view, which focuses on purely material cultural distributions, is that the migrations from the region called the “fertile crescent”; the homeland of agriculture, started the Neolithic way of life in Anatolia. However, new archaeological data and ancient DNA studies in recent years have shown that the contribution of pre-Neolithic local communities to the transition to Neolithic lifestyle should not be ignored in both Central and Western Anatolia. Diffusionist views associated with large-scale human migration in the Neolithic period gave way to the interactions and acculturation that emerged with the transfer of knowledge and goods.

In this presentation, in the light of new archaeological evidence and ancient DNA studies, it will be revealed that the transition to the Neolithic life style in Anatolia is more complex than expected, and the reality of dominant views based on migration will be discussed.

Göç Eylemi Üzerine Felsefi Mülâhaza

Philosophical Reflection over The Act of Migration



Dr. Hacı Mustafa AÇIKÖZ

ÖZET

Evrende yer alan canlı ve cansız varlık alanlarının varlıktalık veya hayattalık göstergesi onların hareket ve göç halinde olmalarıdır. Bu bağlamda şöyle bir genellemede bulunmak mümkündür: harekette ve nakil halinde bulunmaksızın hiç bir varlığın gerçek anlamda hayatta ve varlıkta olması mümkün değildir. Bir zaman ve mekana kayıtlı olarak hareket veya nakil/göç halinde bulunmak varlıkta olmanın olmazsa olmaz zorunlu bir gereği ve esasıdır. İşte bu genel çerçevede insanın zaman ve mekana kayıtlı olarak evrendeki hareket veya göç halinde olmağı çok tarihi, anlamlı ve dramatik olarak değerlendirilmiştir. Çünkü insan hareketliliği basit refleksif ve içgüdüsel mekanik fiziksel ve biyolojik bir hareketlilik veya edim değildir, özellikle bu hareketliliği bir göç eylemi olarak değerlendirdiğimizde içine hareketlilik durumu, canlılık ve yer değiştirme edimlerini de almış olacağız. Eylem vicdan, irade ve akıl sahibi olan bir kişinin/eyleyenin amaçsal/gayri eylemidir ve buyüzdten kendi eyleminin olumlu ve olumsuz sonuçlarından sorumludur. Göçmen, göç eyleminin bir eyleyeni olduğuna göre, o da göç eyleminin olumlu olumsuz sonuçlarından sorumlu olacaktır. Bu yazıda göç ontolojisi hakkında açık ve seçik bir açıklama ve değerlendirme yapmak için göçmenin göç eyleminin uzanım ve sonuçlarının felsefi olarak incelenmesi bir eyleyen olarak göçmenin ruhsal, zihinsel ve bedensel alanlardan oluşan ontolojik yapısı dikkate alınarak gerçekleştirilecektir. Yine yazının varlık amacını gerçekleştirmek için göçmen ontolojisinin eylem felsefesi alanı çerçevesinde kavramsal, olgusal ve tarihi zeminlerde açılımı yapılacaktır.

Anahtar kelimeler: Göç, göçmen, göç eylemi, göçmen ontolojisi, eylem felsefesi.

ABSTRACT

One of the unique indications of being alive is the movement or mobility both the beings of inanimate and animate realms in universe. In this regard we may generalise the fact that none of the being without movement or mobility cannot be in to existent and live in an actual sense as well as literal sense. Movement or mobility is the fundamental even existential essence and requirement of being into existence within space and time planes. In this general frame movement or mobility of human beings in universe has been historically seeing very meaningful and dramatic on the spatial and time grounds so far. Because human mobility is not simply physical or biological instant or reflexive movement, particularly if take his mobility as a migration we shall naturally face with a special kind of phenomenal state/mobility/vitality/action. Action is a deliberative act of an agent who endowed with reason, will and conscience known as human thus he is accountable for the positive and negative outcome his action. Since migrant is an agent of an act migration, so that he also is accountable for the results of his migration act. In this paper so as to obtain a clear understanding about the ontology of migrant I shall philosophically deal with extent, implications and results of the migrant's act of migration within the context of migrant's ontological and constitutional nature which is composed of biological, mental and spiritual realms. In order to do this aim I shall examine the ontology of migrant on the conceptual, the factual and the historical grounds within the context of philosophy of action.

Key words: Migration, migrant, migration act, ontology of migrant, philosophy of action



Faruk DÜNDAR

Göçün Sağladığı Bir İmkân: Kültürlerarası Karşılaştırma *An Opportunity of Immigration: Intercultural Comparison*

ÖZET

Göç, insanlık tarihi boyunca süregelen ve tartışılan bir olgudur. Göç, insanlar için bazen bir zorunluluk, bazen de bir tercih olmuştur. Sebep ne olursa olsun, insanlar bir yerden bir yere göç ettiğinde, bu göçün, hem göçmenlere hem de göç edilen yerdeki yerli halka etkileri olmaktadır. Sosyal, ekonomik, hukuki etkiler gibi, kültürel etkiler de göçün ortaya çıkardığı farklı konulardaki etkilerden biridir. Göç eden bireyler yeni bir kültürle karşılaşmakta, hem kendi kültürleri hem de karşılaştıkları bu yeni kültür arasında bocalamaktadırlar. Aynı şekilde, göç edilen yerdeki yerel halk da göçmenlerin getirdiği kültür ile kendi kültürleri arasında çatışma yaşamaktadırlar. Bu nedenle, göçmenler ve yerel halk arasında uyum sorunları yaşanmaktadır.

1961 yılında Almanya'nın işçi ihtiyacını karşılamak üzere başlayan "Almanya'ya Türk İşçi Göçü", 51 yıldır hem Almanya hem de Türkiye için önemli bir toplumsal konu olarak süregelenmektedir. Bekir Yıldız da Türklerin Almanya'ya göç etmesi üzerine eser vermiş Türk yazarlardan biridir.

Bekir Yıldız, 1962 yılında Almanya'ya işçi olarak göç etmiştir. Dört yıl Almanya'da çalışmış, Türkiye'de kendi matbaasını açacak kadar parayı biriktirdiğinde, Türkiye'ye geri dönmüştür. Eserlerini kendi gözlemlerinden ve deneyimlerinden yola çıkarak yazmıştır.

Bu bildiriye, Bekir Yıldız'ın Türkler Almanya'da ve Alman Ekmeği eserlerindeki Türk ve Alman kültürleri arasındaki karşılaştırmalar incelenecektir. Kendi yaşadığı olayları bu romanlarda ele alan yazar, bir göçmen olarak, Türk ve Alman toplumlarını analiz eder, her iki toplumun farklılıklarını kültürlerarası karşılaştırma ile ortaya koyar.

ABSTRACT

Migration is a phenomenon that has been ongoing and discussed throughout human history. Migration has sometimes been a necessity and sometimes a choice for people. Whatever the reason, when people migrate from one place to another place, this migration has effects on both the immigrants and the local people in the migrated place. Cultural effects, such as social, economic and legal effects, are also one of the effects of migration on different issues. The people, who migrate, encounter a new culture, and they falter between their own culture and this new culture they encounter. In the same way, the local people in the place of migration experience the conflict between the culture brought by the migrants and their own culture. For this reason, there are social cohesion problems between migrants and local people.

The Turkish Workers' Immigration to Germany, which started in 1961 to meet the worker needs of Germany, has been continuing as an important social issue for both Germany and Turkey for 51 years. Bekir Yıldız is one of the Turkish authors who has written on the immigration of Turks to Germany.

Bekir Yıldız immigrated to Germany in 1962 as a worker. He worked in Germany for four years, and when he saved enough money to open his own printing house in Turkey, he returned to Turkey. He wrote his literary works based on his own observations and experiences.

In this paper, the comparisons between Turkish and German cultures in Bekir Yıldız's novels, Türkler Almanya'da (Turks in Germany) and Alman Ekmeği (The German Bread) will be examined. The author, who tells his own experiences in these novels, analyses Turkish and German societies as an immigrant, and reveals the differences of both societies by intercultural comparison.

Türkiyede Azerbaycanlı göçmenler (20. Yüzyılın başları) *Azerbaijan immigrants in Turkey (Early 20th Century)*



Hüseyin HUSEYNOV

ÖZET

Azerbaycanlıların Türkiye'ye göçleri, daha önceler Orta Çağ'da Osmanlı topraklarına göçle başlamıştır. Selçuklular döneminde bile, Azerbaycanlı bilim ve kültür insanlarının Anadolu'da yaşadığı ve yarattığı kaydedilmiştir. Moğol istilası, Safevi-Osmanlı savaşları ve daha sonra Çar Rusyası'nın sömürgeci ve ayrılıkçı politikaları, Azerbaycanlı kitleleri Osmanlı Türkiye'sine göç etmeye zorlamıştır.

Azerbaycan Halk Cumhuriyeti'nin işgalinden sonra birçok siyasetçi, bilim ve kültür adamı Türkiye'ye göç etti. Halk Cumhuriyeti'nin yıkılmasından sonra varılan anlaşmaya uymayan bolşevikler, cumhuriyetçilere karşı şiddetli zulüm ve taciz gösterdi. Yurtdışına çıkan Azerbaycanlıların çoğu, Türkiye'ye yerleşmek zorunda kaldı. Her zaman olduğu gibi, kardeşçe Türkiye, Azerbaycanlılara yardım sağlamak için elinden geleni yaptı. 1921 Mayıs'ına kadar, Sovyetler Birliği'nden kaçan Azerbaycanlı göçmen sayısı, TBMM tarafından kontrol edilen bölgede 175.000'e ulaştı. Bazıları çeşitli ülkelerden vize almış, 115.000'i Türkiye'ye yerleşmişlerdir. 4 Mayıs 1921'de TBMM hükümeti, Azerbaycan'daki siyasi durum nedeniyle Anadolu'daki göçmenlere vatandaşlık vermeye karar verdi. Görebildiğiniz gibi, Türkiye'de bir çok göçmen yaşadığı ve çalıştı, hatta yüksek görevlerde çalıştılar. Ancak birçoğu Azerbaycan'ı yaşamlarının sonuna kadar bir daha göremedi. **Yöntem:** tarihsel-spesifik, tarihsel-karşılaştırmalı ve analogy

Anahtar kelimeler: TBMM, Atatürk, Azerbaycan Halk Cumhuriyeti, Sovyetler Birliği, Milli Mücadele, Azerbaycanlı göçmenler

ABSTRACT

The migration of Azerbaijanis to Turkey begins with the migration to the Ottoman lands in the Middle Ages. Even in the Seljuk period, Azerbaijani scholars and artisans lived and created in Anatolia. The Mongol invasion, the Safavid-Osmanli wars, and later colonial and separatist policies of Tsarist Russia forced the masses of Azerbaijanis to move to Ottoman Turkey.

Following the occupation of the Democratic Republic of Azerbaijan, many politicians, scientists and culture emigrated to Turkey. The Bolsheviks, who did not follow the agreement reached after the fall of the Popular Front, faced severe persecution and pressure on the leadership of the Azerbaijan Democratic Republic. The majority of Azerbaijanis traveling abroad were settled in Turkey. As always, fraternal Turkey did its best to help Azerbaijanis.

By May 1921, the number of Azerbaijani refugees fleeing the Soviet Union in the territory controlled by the TGNA had reached 175,000. Some of them have received visas from various countries, and 115,000 have settled in Turkey. On May 4, 1921, the government of the TGNA decided to grant citizenship to Anatolian immigrants due to political conditions in Azerbaijan.

As you can see, a number of immigrants lived and worked in Turkey, even elected to state positions. But most of them never saw Azerbaijan again.

Method: historical-specific, historical-comparative and analogy

Key words: TGNA, Ataturk, the Democratic Republic of Azerbaijan, Soviet Union, national struggle, Azerbaijani immigrants

Dr. Doç. Hüseyin Huseynov

Azerbaycan Milli Bilimler Akademisinin Yönetim Kurulunun (Presidium) Bilimsel-organizasyon departmanında müdür yardımcısı



Prof. Dr. Mustafa HİZMETLİ

Ortaçağ İslam Dünyasında Göç ve İskân: Kudame Ailesinin Haçlı İşgalindeki Filistin'den Şam'a Hicreti

Migration and Settlement in the Medieval Islamic World: The Migration of the Kudame Family from Crusader Occupied Palestine to Damascus

ÖZET

11. Yüzyıl sonlarında Avrupa Hıristiyanları tarafından düzenlenen haçlı seferleri sonucunda 1099'da Kudüs işgal edilerek, diğer din mensupları kılıçtan geçirilmiştir. Filistin toprakları işgalci Kudüs krallığı tarafından sefere katılan Frank senyörlere dağıtılmıştır. Burada yaşayan Müslümanlar onlar için toprağı işliyor ve cizye benzeri bir vergi veriyorlardı. Kudame ailesinin yaşadığı Nablus'a bağlı Cemmail köyünde deki Müslüman halk bölgenin senyörünün zulmünden rahatsızdı. Diğer senyörler adam başı bir dinar alırken o, dört dinar almakta ödeyemeyenleri de ağır cezalara çaptırmaktaydı. Kudame ailesinin reisi Şeyh Ahmed b. Muhammed'in verdiği Cuma hutbelerinin çevre köylerden yoğun ilgi görmesi, senyörün köylüleri Cuma hutbelerinde toplamayıp toprağı işlemelerine engel olduğu için onu öldürmeyi planlamasına yol açtı. Bunun üzerine Şeyh Ahmed, can korkusu ve dinini yaşayamama kaygısı ile o dönemde Haçlılarla mücadelenin liderliğini üstlenen Nurettin Zengi yönetimindeki Şam'a gitmeye karar vermiştir. Şam'da Doğu kapısı yakınındaki Ebu Salih Mescidine yerleşen Şeyh Ahmed, oğlu Ebu Ömer'e mektup yazarak ailenin geri kalanını Şam'a getirmesini istemiştir. Bu mahalleyi seçme sebebi, Şafililerin çoğunlukta olduğu Şam'ın bu mahallesinde Hanbeli mezhebinden bir ailenin yaşıyor olmasıdır. Böylece bir ay içerisinde Kudame ailesinden kalanlar Şam'a gelerek aynı mahalleye yerleşmiş, onların ardından o bölgelerden birçok kişi Şam'a hicret etmiştir. Kudame ailesi yerleştikleri Ebu Salih Mescidinde iki önemli tehlikeyle karşı karşıya kalmışlardır. Bunlardan ilki ölümlere yol açan salgın hastalıktı. Diğerisi ise Şeyh Ahmed'in ününün artması sonucu ev sahibi Hanbeli ailesiyle yaşadıkları nüfuz çekişmesiydi. Sorun Kudame ailesinin lehine çözülmüşse de onlar bunu kabul etmeyerek şehrin kuzeyinde bulunan Kasiyün Dağına hicret etmişlerdir. Buraya yerleşen Kudame ailesine ilk yerleştikleri Ebu Salih mescidinden dolayı salihî, büyük bir şehre dönüşen mahallelerine de Salihiyye adı verilmiştir. Önderleri Kudüs fatihi Selahaddin Eyyubi'nin ordusunda franklara karşı savaşan Kudame ailesinin kurduğu mahalle zamanla İslam dünyasının ilim, kültür ve düşünce hayatının şekillenmesinde önemli rol oynamıştır.

Anahtar Kelimeler: Kudame ailesi, Kudüs, Şam, Salihiye, hicret(göç), Haçlılar

ABSTRACT

As a result of the crusades organized by European Christians at the end of the 11th century, Jerusalem was occupied in 1099 and members of other religions were put to the sword. The Palestinian lands were distributed by the occupying kingdom of Jerusalem to the Frankish lords (seigneurs) who joined the expedition. The Muslims living here worked the land for them and paid a tax similar to the jizya. The Muslim people in the Cemmail village of Nablus, where the Kudame family lived, were uncomfortable with the cruelty of the seigneur of the region. While the other seigneurs received one dinar per person, he received four dinars and punished those who could not pay heavily. The head of the Kudame family, Sheikh Ahmed b., whose Friday Sermons was taking great attention, led the seigneur to plan for killing him since he prevented the villagers from working the land by gathering them in the Friday sermons. Due to this, for living without fear about his life and fear of not being able to live his religion Sheikh Ahmed decided to go to Damascus under the leadership of Nurettin Zengi, who assumed the leadership of the struggle against the Crusaders

at that time. Sheikh Ahmed, who settled in the Abu Salih Masjid near the East Gate in Damascus, wrote to his son Abu Omar asking him to bring the rest of the family to Damascus. The reason for choosing this neighborhood is that a family from the Hanbali sect lives in this neighborhood of Damascus, where Shafiis were the majority. Thus, within a month, the remnants of the Kudame family came to Damascus and settled in the same neighborhood, after which many people from those regions migrated to Damascus as well. The Kudame family faced two important dangers in the Abu Salih Masjid where they settled. The first of these was the epidemic disease that led to deaths. The other was the power struggle with the landlord Hanbali family as a result of Sheikh Ahmed's rise in fame. Although the problem was resolved in favor of the Kudame family, they did not accept this and migrated to Mount Kasiyun in the north of the city. The Kudame family, who settled here, was named Salih because of the Ebu Salih mosque, where they first settled, and their neighborhood, which turned into a big city, was named Salihyye. The neighborhood founded by the Kudame family, whose leaders fought against the Franks in the army of the conqueror of Jerusalem, Saladin Ayyubi, played an important role in shaping the scientific, cultural and intellectual life of the Islamic world over time.

Keywords: Kudame family, Jerusalem, Damascus, Salihyye, emigration, Crusaders

Küresel Klimatolojik Dönüşüm ve Göç Dinamikleri Mülteci Kavramının Yeni Biçimlerini Düşünmek *Global Climatological Transformation And Migration Dynamics Considering New Forms Of The Refugee Con*



Doç. Dr. Özlem ÖZDEMİR

Tolga TELLAN

ÖZET

Yirmibirinci yüzyılı betimleyecek olan iki büyük olgunun iklim değişimi ile uluslararası göç dinamikleri olacağı farklı araştırmacılarca sosyal bilimler literatüründeki pek çok çalışmada dile getirilmektedir. Her iki olgu da ulus devlet sınırlarını aşan, toplumların sosyolojilerinin, bireylerin psikolojilerinin ve kültür süreçlerinin ötesinde sonuçlar açığa çıkaran ve yaşanacak olaylara yönelik küresel liderlik ile uluslararası işbirliğini zorunlu kılan gerçekliklerdir. İklim değişimi, çevresel (ekolojik) sorunların ötesinde yaşadığımız gezegenin klimatolojik yapısının geri dönülemez biçimde dönüşmesi tehdidini içerisinde barındırırken; göç dinamikleri şimdiden kontrollüden düzensize, yasal göçmen kabulünden mülteciliğe ve hakim kültürün asimilasyon girişimlerinden göç edenlerin kültürlerarası iletişim beklentilerine dek uzanan bir yelpazede işlemeye başlamıştır. Klimatolojik dönüşümün (küresel sıcaklığın 3 ve üzerinde artması, kutupların ve buzul bölgelerinin erimesi, sahil şeritlerinde su taşkınları, iç bölgelerdeki tarımsal alanlarda kuraklık ile öngörülemez meteorolojik hareketlilikler) gerçekleşmesiyle birlikte mevcut ekolojik, sosyo-ekonomik ve politik sorunların şiddetlenerek artması (çarpan etkisi) ve kötümser bir tahminle 1 milyara yakın insanın göçmen ya da mülteci konumuna düşmesi beklenmektedir. Özellikle okyanus kıyı bölgelerinde yaşayanların, siyasi coğrafyası adalardan oluşan ülkelerin, günlük geçimini tarım ile karşılamaya çalışan yoksul ülkelerin ve doğal kaynakları yetersiz-finansal ve teknolojik kapasiteleri düşük az gelişmiş ülkelerin doğrudan doğruya yeni göç dinamiklerinin sahası olacakları ve küresel demografi dönüşürken insan topluluklarının sosyal yaşamlarının da radikal biçimde değişeceği tahmin edilmektedir. Ekonomik, teknolojik ve kültürel pratiklere bağlı olarak sınıflandırılan Kuzey ve Güney arasındaki geçişkenliklerin artarken, mülteciliğin gerek uluslararası gerekse jeostratejik bölgeler arası eğilim sergileyeceği ifade edilebilecektir. Bu bağlamda, çalışmada

iklim deęiřimi eğilimlerinin Kuzey-Güney arası ile Kuzey-Kuzey ve Güney-Güney jeostratejik bölgeler içi göç dinamikleri ile mülteci hareketlerini nasıl dönüřtüreceęinin tartiřılması amaçlanmaktadır. Jeostratejinin askeri ve politik olandan klimatolojik ve göç temelli olana doęru evrilmesi, mevcut yařam biçimimizin yıkıcı etkileri karřısında insanoluğunun deęiřim ve uyum arayiřının sonucu olarak okunmalıdır.

Anahtar kelimeler: İklim deęiřimi, Mülteciler, Jeostrateji, Küresel ekosistem.

ABSTRACT

In many studies in the social sciences literature, it is stated by different researchers that the two major phenomena that will describe the twenty-first century will be climate change and international migration dynamics. Both phenomena transcend the borders of the nation-state, reveal results beyond the sociology of societies, psychology of individuals, and cultural processes and are the realities that necessitate global leadership and international cooperation for future events. The increase in global temperature by 3 degrees or more, the melting of the poles and glacial regions, water floods on the coastlines, drought in agricultural areas in the interior regions and unpredictable meteorological movements are called climatological transformation. With the realization of the climatological transformation, it is expected that the existing ecological, socio-economic and political problems will intensify (multiplier effect) and with a pessimistic estimate, close to 1 billion people are expected to become immigrants or refugees. It is obvious that especially those living in the coastal areas of the ocean, countries with political geography consisting of islands, poor countries that try to meet their daily livelihood with agriculture, and underdeveloped countries with insufficient natural resources and low financial and technological capacities will directly become the fields of new migration dynamics. Therefore, as the global demographic changes, it is predicted that the social lives of human communities will change radically. In this study, it is aimed to discuss how climate change trends will transform migration dynamics and refugee movements within North-South and North-North and South-South geostrategic regions. The evolution of geostrategy from military and political to climatological and migration-based should be read as the result of humankind's search for change and harmony in the face of the destructive effects of our current lifestyle.

Key words: Climate change, Refugees, Geostrategy, Global ecosystem.



Rabia KALFAOĞLU

Tamara IVANOVNA MORDASOVA

Göç ve Rus Kuzeyi Yerli Halklarının Geleneksel Yařam Tarzını Koruma Sorunları

Migration And Problems Of Preserving The Traditional Way Of Life Of The Indigenous People Of The Russian North

ÖZET

Rusya Federasyonu'nun yerli halkları, atalarının geleneksel yerleřim bölgelerinde yařayan, geleneksel yařam biçimini, çiftçilięi ve el sanatlarını koruyan, sayıları 50 binden az olan ve kendilerini bağımsız etnik topluluklar olarak tanımlayan halklardır. Kuzey Kutbu havzasının yerli halkı ve toplulukları, geleneksel yönetim biçimleri ve kültürel bir şekilde demirlemiş deneyimler sayesinde nesilden nesile sürdürülen uzun bir kendi kendine yeterlilik geçmiřine sahiptir. Dünya görüşleri, dini inançları, yařam tarzları ve gelenekleri, insanın zorlu iklim kořullarında hayatta kalma mücadelesi sürecinde olmuřtur. Kuřakların deneyimlerini aktararak geleneksel yařam biçimini sürdürmeleri, onların deęerlerinin ve sosyo-kültürel bağlarının korunmasını saęlamaktadır. Bununla birlikte, küreselleřme ve iklim deęiřiklięi sonucunda Arktika Bölgesi, sosyal, kültürel, çevresel ve ekonomik olmak üzere birçok düzeyde bir dönüřüm geçirmiřtir. Kuzey Kutbu'nun yerli

halklarının geleneksel yaşam tarzları için bu değişiklikler hem zorluklar hem de yeni fırsatlar getirmiştir. Bütün bu değişimler sonucunda onları atalarından uzaklaştıran unsurlar, yerli halkların geleneksel yaşam biçimlerinin yok olması tehlikesini ortaya çıkarmıştır.

Anahtar kelimeler: Arktik, yerli halk, göç, kültür

ABSTRACT

The indigenous people of the Russian Federation are the peoples living in the territories of the traditional settlement of their ancestors, preserving the traditional way of life, farming, and crafts, numbering less than 50 thousand people and realizing themselves as independent ethnic communities. Indigenous people and communities of the Arctic basin have a long history of self-sufficiency, which has been maintained from generation to generation thanks to traditional forms of management and experience anchored in a cultural way. Their worldview, religious beliefs, customs, lifestyle, and traditions were formed in the process of human struggle for survival in harsh climatic conditions. Maintaining the traditional way of life by transferring the experience of generations ensures the preservation of their values and socio-cultural ties. However, due to globalization and climate change, the Arctic has undergone a transformation at many levels, including social, cultural, environmental, and economical. For the traditional lifestyles of the indigenous peoples of the Arctic, these changes bring both challenges and new opportunities. As a result of all these changes, the elements that alienate them from their ancestors have created a danger that indigenous peoples' traditional way of life will eventually disappear.

Key words: Arctic, indigenous people, migration, culture

Türkiye’de Göçmen Karşıtlığı: İstanbul Fatih’te Yaşayan Z Kuşağı Gençler Üzerine Bir Araştırma *Anti-Immigration Attitudes in Turkey: A Study on Generation Z Living in Istanbul -Fatih*



Yusuf Hami BALCI

ÖZET

2011 yılında başlayan Suriye İç Savaşından sonra başta Türkiye olmak üzere çeşitli Ortadoğu ülkeleri yoğun göç dalgasına uğramıştır. Türkiye'nin maruz kaldığı kitlesel göçler ekonomiyi, siyasal ve toplumsal yapıyı etkilemiştir. Bu durum ülkede göçün kontrol altına alınması gerektiği yönünde talepleri artırmış, göçmenlere/sığınmacılara yönelik karşıtlığı da tetiklemiştir. Sığınmacıların gelmesiyle özellikle büyükşehirlerde emlak ve konut fiyatlarının artması, ucuz işgücü nedeniyle düşük vasıflı işçilerin ücretlerinin düşmesi ya da işsiz kalmaları, güvenlik ve tehdit algısı, yerel halkla yaşanan kültürel çatışmalar bu karşıtlığı tetikleyen başlıca faktörler olmuştur.

Z kuşağı gençleri geleceğin sosyal ve teknik bağlamda inşa edilmesinde temel aktörlerdendir. Dolayısıyla bu gençlerin göçmen ve mülteci olgusuna nasıl yaklaştığı sosyal uyum ve toplumsal kabul açısından önemlidir. Toplumsal kabulün ve entegrasyonun sağlanması için ülkenin geleceğinin inşa edilmesinde temel aktörlerden olan gençlerin arasında bir kutuplaşma ya da akran zorbalığının olmaması gerekir. İstanbul Üniversitesi Şehir Politikaları Uygulama ve Araştırma Merkezi tarafından yapılan bir araştırmaya göre İstanbul nüfusunun yaklaşık %30'unu Z kuşağı gençler oluşturmaktadır. Ancak bu kitlenin sosyal statü ve eğitim düzeyi açısından göçmenlere yönelik algısını inceleyen saha araştırması sınırlıdır.

Çalışmada bu amaçla literatürden ve yapılan nitel görüşmelerden hareketle İstanbul Fatih’te yaşayan Z kuşağı gençlerin Suriyeli sığınmacılara yönelik algısı, varsa göçmen karşıtlığının nedenleri Allport’un temas hipotezi bağlamında ele alınmıştır. Çalışma, nitel araştırma yöntemine dayanmaktadır. Nitel araştırma yöntemi kapsamında görüşme tekniği kullanılmıştır. Katılımcılara kartopu örnekleme yöntemiyle ulaşılmıştır.

Görüşmelerden elde edilen verilerin analiz edilmesinde nitel veri analizi için tasarlanmış olan MAXQDA programından yararlanılmıştır.

Anahtar kelimeler: Göçmen karşıtlığı, Z kuşağı, İstanbul

ABSTRACT

After the Syrian Civil War that started in 2011, several Middle Eastern countries, especially Turkey, have been subjected to an intense wave of migration. The mass migrations which Turkey has been exposed have affected the economy, political and social structure of Turkey. The situation has increased the demands that immigration should be kept under control in the country and has triggered a hostility towards immigrants/asylum seekers. The increase in real estate and housing prices, especially in metropolitan cities, the low wages of low-skilled workers due to the cheap labor or the unemployment, the perception of security and threat, and cultural conflicts with the local people could be considered as the main factors that triggered this hostility.

Generation Z is one of the main actors in building the future in social and technical context. Therefore, how these young people approach the phenomenon of immigrants and refugees is important in terms of social cohesion and social acceptance. In order to ensure social acceptance and integration, there should be no polarization or peer bullying among the youth, who are among the main actors in building the future of the country. According to a study conducted by Istanbul University City Policy Application and Research Center, approximately 30% of Istanbul's population consists of Z generation. However, the field research examining the perception of the population towards immigrants in terms of social status and education level is limited.

In this study, the perception of the Z generation living in Istanbul /Fatih towards Syrian refugees and the reasons for anti-immigrant hostility based on the literature and qualitative interviews are discussed in the context of Allport's contact hypothesis. The research is based on the qualitative research method. Interview technique was used within the scope of qualitative research method. Moreover, participants were chosen by snowball sampling method. Lastly, in the analysis of the data obtained from the interviews, the MAXQDA program designed for qualitative data analysis was used.

Key words: Anti-Immigration Attitudes, Generation Z, İstanbul



Burcu KANTARCIOĞLU

ÖZET

Bir kuşağı anlamak bir dönemi anlamaktır. Benzer yaş aralığında doğan, demografik ve psikografik özellikleri ile birbirine benzer yapıda bireylerden oluşan kuşaklar (sessiz kuşak, bebek patlaması, X, Y, ve Z) geçmiş ve günümüz olaylarını anlamakta birçok farklı disiplinde araştırmacılara bir lens görevi görmektedir. Kuşak teorilerinin kökenleri 14. yy'da tarih bilimci İbni Haldun'a dayanmakla birlikte, modern anlamda kuşak kavramından ve teorilerden ilk defa Alman sosyolog Karl Mannheim "Das Problem der Generationen" (1923) adlı çalışmasında bahsetmiştir. 1970'lerden sonra ise Howe ve Strauss kuşak teorilerini günümüz literatürüne kazandırmıştır. Tüm kuşaklar içinde Z kuşağı, 1990'ların ortalarından sonra doğmuş; hayatta olan son kuşaktır. Dünya nüfusunun %30'unu Z kuşağı mensubu bireyler oluşturmaktadır olup; Türkiye'de 1995 ve sonrası doğumlu 25 milyona yakın birey bulunmaktadır. Bu bağlamda, Z kuşağı son dönemde git-tikçe popülarleşen ve sadece akademik değil birçok alanda dikkatleri üzerine toplayan bir kuşaktır. Elbetteki

Z Kusagını Anlamak...Gençler Neden Göç Ediyor *Understanding The Generation Z... Why Does Youth Migrate?*

bu popülerleşmede rakamsal büyüklüğün yanısıra kuşağa özgü özellikler bu kuşağı kendinden önce gelen kuşaklardan farklılaştırmaktadır.

Bilişim çağında, bilgisayar ve insan ilişkilerinin iç içe geçtiği bir dönemde; Z kuşağı dijital dünyaya doğan ilk kuşaktır. Dünya nüfusu içerisinde en eğitilmiş kuşak olarak gösterilen Z kuşağı; dijital, bireysel, siyasi, sosyolojik ve çevresel olaylara oldukça duyarlı, bağımsız, sorgulayan, farkındalığı yüksek ve en özgüvenli kuşak olarak tanımlanmaktadır. Z kuşağı ile ilgili dikkat çeken bir diğer özellik ise yaşadıkları coğrafyadan farklı olarak diğer kültür ve coğrafyaları keşfetmek istemeleri; bu sebeple yaşadıkları ülkeden ziyade dünyaya olan aidiyetlerinin daha fazla oluşudur. Bu sebeple, ülkemizin yapıtaşı ve umudu olan gençlerin diğer ülkelere çeşitli sebepler ile göç etmek istemesi beyin göçü yaşını daha da düşürmeye başlamıştır. TÜİK verilerine göre, Türkiye’de en çok göç veren demografik grup 25-29 yaş aralığı olan gençlerdir. Bu çalışmada, kuşak teorileri bağlamında Z kuşağının özellikleri analiz edilecek olup; ülkemiz gençlerinin ne zaman, neden ve hangi motifler doğrultusunda göç etmek istediği sebep sonuç ilişkisi çerçevesinde sunulacaktır.

Anahtar Kelimeler:Z kusağı, göç, kuşak teorisi, beyin göçü

ABSTRACT

To understand a generation is to understand an era. Generations (silent generation, baby boomers, X, Y, and Z) were born in the same age range with similar demographic and psychographic characteristics serving as a lens for researchers in many different disciplines in understanding past and present events. Although the origins of generation theories go back to the historian Ibn Khaldun in the 14th century, the concept of generation and related theories in the modern sense were mentioned first by German sociologist Karl Mannheim in his seminal work “Das Problem der Generationen” (1923). After the 1970s, Howe and Strauss brought the generation theories to today’s literature. Among all generations Generation Z (Gen Z), born after the mid-1990s, is the last generation alive. 30% of the world’s population is composed of members of gen Z, and there are nearly 25 million gen Z members in Turkey. In this context, gen Z is a generation that has become increasingly popular lately and attracts attention not only in academics but also in many fields of research. In this popularization, besides the numerical size, the characteristics specific to the gen Z differentiate this generation from the previous generations.

In the information technologies age, in a period where computer and human relations are intertwined; Gen Z is the first generation born into the digital world. Gen Z, the most educated generation in the world population; is defined as the generation that is highly digital, individualistic, sensitive to political, sociological and environmental events, independent, questioning, high consciousness and the most self-confident. Another remarkable characteristic of the gen Z is that they want to explore other cultures and geographies different from the geography they live in. For this reason, their belonging is to the world rather than the country they were born/live in. The desire of young people, to migrate to other countries for various reasons, has started to lower the age of brain drain even more. According to TÜİK data, the most immigrating demographic group in Turkey is young people aged between 25-29. In this study, the characteristics of the gen Z will be analyzed in the context of generation theories and immigration; when, why and for which motives the youth of our country want to migrate will be presented within the framework of cause and effect relationship.

Key words: Anti-Immigration Attitudes, Generation Z, Istanbul

The Role Of Social Media in Migrants' Life - Review Of The Lite

Meriem Narimane NOUMEUR

ABSTRACT

Social media play an important role in migrants' life. Studies indicate the importance of social media not only as a communication tool in migrant's daily life but also in facilitating migration procedures up to their diaries during migration where social media offer a rich source of insider knowledge on migration that is discrete and unofficial which may help their movements in the cities to which migration takes place.

This paper reviews and discusses the main literature on the role of social media in migrants' life through two main axes; the use of social media before migration and during migration and how social media can help migrants to maintain strong ties with family and friends in addition to choosing their future directions.

Key words: Migrants; new media, social media



Sabit ALABAŞ



Sümeyye GÜNEŞ

Arktika Bölgesi'ne Göç: Norveç Krallığı Örneği *Immigration To The Arctic Region: The Case Of The Kingdom Of Norway*

ÖZET

Doğu Bloku'nun 1993'te çöküşü, teknoloji devriminin yeni boyutlar kazanması ve Dünya nüfusunun artmasıyla, Arktika Bölgesi yeni ve modern teknolojileri içeren yatırımlarla küresel sisteme entegre edilmeye başlanmıştır. Bu süreçle birlikte, bu coğrafi bölgenin nüfus yapısı gözle görülür şekilde farklılaşmaya ve çok heterojen bir hale gelmeye başlamıştır. Tarihsel açıdan bakıldığında bu bölge 16. yüzyıldan itibaren kâşiflerin, balina avcılarının, kürk tüccarlarının, altın ve maden arayanların ve maceraperestlerin ilgisini çekmiş ve bu sebeple bölge sürekli göç almıştır. Arktika Bölgesi dünyanın merkezinden çok uzakta olmasına ve izole bir bölge olmasına rağmen zengin yer altı kaynakları nedeniyle neredeyse tüm devletlerin gözlerinin üzerinde olduğu bir bölge olmuştur. Kuzey Kutbu'nda günümüzde yaklaşık 4 milyon insan yaşamaktadır. Norveç bölgesindeki ilk yaşam belirtileri MÖ 10.000'lere dayanmaktadır. 8. ve 11. yüzyıllar arasında bölgede Vikingler kavmi hüküm sürmüştür. İstila ve savaşa olan düşkünlüğüyle ün salan Vikingler; Amerika'nın kuzeyi, İzlanda ve Grönland gibi bölgelerde kendi gruplarını kurmuşlardır. Bu döneme literatürde "Viking Çağı" denilmektedir. Danimarka, Norveç ve İsveç'teki anavatanlarından deniz yoluyla seyahat eden Norse halkı, Britanya Adaları, İrlanda, Faroe Adaları, İzlanda, Grönland, Normandiya, Baltık kıyıları ve Dinyeper ile Volga bölgelerine yerleşmişlerdir. Bu bölgelerin seçilme nedeni ise ticaret yollarından geçmeleridir. Bunlara ek olarak; aşırı nüfus artışı, yeterli ve verimli tarım arazilerinin olmaması ve Norveç'in birleşmesinden kaynaklanan siyasi çalkantıların, Vikingler'in anavatanlarını terketmesiyle sonuçlandığı düşünülmektedir. Bu çalışmada, Arktika Bölgesi'ndeki en gelişmiş ülkelerden biri olan Norveç'in aldığı göçler ve bu göçlerin sebepleri analiz edilecektir. Ayrıca; Norveç'in yerli halkı olarak kabul edilen Samiler'e karşı uygulanan Norveçleştirme politikası kritiksel bir bakışla irdelenecek ve Vikingler'in yerleşmek için bu bölgeyi seçmelerinin arka planı üzerinde de durulacaktır. Çalışmanın yürütülmesinde birincil kaynakların taranması ve yorumlanması esas olup, Norveç'ten alınan resmi kaynaklar ile mevcut diğer kaynakların raporlarından alınan demografik ve istatistiksel materyaller temel alınacaktır.

Anahtar Kelimeler: Norveç, Vikingler, Samiler, Arktika Bölgesi, Göç

ABSTRACT

With the collapse of the Eastern Bloc in 1993, the technological revolution gaining new dimensions and the increase in the world population, the Arctic Region has begun to be integrated into the global system with investments that include new and modern technologies. Along with this process, the population structure of this geographical region has started to differ visibly and become very heterogeneous. From a historical point of view, this region has attracted the attention of explorers, whalers, fur traders, gold and mineral seekers and adventurers since the 16th century. Although the Arctic Region is far from the center of the world and is an isolated region, it has been a region that almost all states are watching due to its rich underground resources. Approximately 4 million people live in the Arctic today. The first signs of life in the Norwegian region date back to 10,000 BC. Between the 8th and 11th centuries, the Vikings ruled the region. Vikings, famous for their fondness for invasion and war; They have established their own groups in regions such as the North of America, Iceland and Greenland. This period is called the "Viking Age" in the literature. Traveling by sea from their homeland in Denmark, Norway, and Sweden, the Norse people settled in the British Isles, Ireland, Faroe Islands, Iceland, Greenland, Normandy, the Baltic coast, and the Dnieper and Volga regions. The reason for choosing these regions is that they pass through trade routes. In addition to these; overpopulation, the lack of adequate and fertile farmland, and the political turmoil caused by the unification of Norway are thought to have resulted in the Vikings leaving their homeland. In this study, the migrations of Norway and the reasons for these migrations will be analyzed. Also; the Norwegianization policy implemented against the Sami, who are accepted as the indigenous people of Norway, will be critically examined, and the background of the Vikings' choosing to settle in this region will be emphasized. Scanning and interpreting primary sources will be essential in the conduct of the study, and demographic and statistical materials will be based on official sources from Norway and reports from other available sources.

Key words: Norway, Vikings, Sami, Arctic Region, Immigration

Ekolojik Mültecilik / Göç

Recep TEZGEL

ÖZET

Günümüzde iklim değişikliği gibi ekolojik sorunlar, kitlesel insan göçlerine yol açmaktadır. Bu durum önemli bir sorun olarak ekolojik göçü veya mülteciliği gündeme getirmiştir. Kavramı ilk kullananlardan El Hinnawi'ye göre; erozyon, çölleşme, ormansızlaşma ve kuraklık gibi çevre problemlerine dayalı olarak insanların yaşadıkları yaşadıkları yeri terk eden insanlar için kullanılmaktadır. Göç ve Mülteci kavramlarını bir arada kullanmamızın nedeni. Bazı uluslararası kuruluşlarının "mülteci" kavramının kendine özgü teknik içeriği nedeniyle, çevresel sebeplerle devamlı veya geçici olarak yer değiştiren insanları mülteci olarak adlandırmaya yaklaşmamasındandır. Pek çok çalışmada dikkat çeken en önemli noktalardan birisi, tıpkı "iklim mülteciliği" kavramında getirilen eleştiri gibi çevre/çevresel mültecilik kavramındaki "mülteci" kelimesidir. Mülteciye yönelik uluslararası belgelerde bu kişilerin durumuna yönelik bir vurgu bulunmadığı için bu insanlara BM göre; özellikle iklim değişikliğinin yol açtığı göç hareketlerinin şimdilik çoğu ulusal sınırlar içinde olmaktadır. Ancak zamanla ekolojik sorunların artmasıyla göç ülkeler arasında da yaşanacağı öngörülmektedir. 2018 Küresel İlerleme Raporu'nda, Hedef 2 kapsamında güvenli, düzenli ve düzenli göç konusunda tanınmıştır. Göç İzleme Merkezi (IDMC) 2019 Raporuna göre;2018 yılında 135 ülkede ekolojik felaketlerden dolayı 18,8 milyon insan göç etti. Bu bildiride Ekolojik kaynaklı göçün nedenler ve gelecekte yaratacağı sorunlar sunulacak.

Anahtar kelimeler: ekoloji, göç

Immigration As A Narrative For Populist Parties In Europe

Umut YUKARUÇ

ABSTRACT

Many academics stated that immigration is an important part of the political discourse of right wing populist parties and for their electoral success in Europe (Moffitt, 2016; Mudde and Kaltwasser, 2017; Lochocki, 2018; Shehaj et al., 2019). Immigration is conditioned with other factors such as national economy, unemployment, legal status of migrants or crime rates (Zaslave, 2004: 102; Shehaj et al., 2019: 2). Although these are very important factors in terms of populist discourse on immigration, there is also cultural factors. Conspiracy theories and their representation in populist narratives are one of these cultural factors. Mark Fenster (2008: 89) defines conspiracy theory as "a populist theory of power". He states that conspiracy theories call believers and audiences together and put them into a position of 'the people' opposed to a secret, elite power bloc. Panizza (2005: 3) defines populism as "anti-status quo discourse that simplifies the political space by symbolically dividing society between 'the people' (as the underdogs) and its 'other'". Then, it can be argued that conspiracy theories and populism have a similar feature. Indeed, this study shows that conspiracy theories are narratives that enable to broaden the distinction between immigrants (as the other) and the people (or as Mudde defines Natives). It illustrates this discursive influence of conspiracy theories and focuses on two theories related to immigrants: The Great Replacement and Eurabia. It also looks at European populist parties such as UKIP in the UK, PVV in the Netherlands and AfD in Germany and how they instrumentalize these conspiracy theories in their approach to illegal immigration to Europe. Thus, this research has three parts: first, it looks at the literature about populism and conspiracy theories. Second, it examines two conspiracy theories and third, it investigates how European populist parties use them.

Key words: Immigration, Narrative, Populism, Conspiracy Theories

Investigating The Relationship Between Physical Activity, Depression And Anxiety Among Turkish Immigrant

Elif DUYGU ÇİNDİK-HERBRÜGGEN/ Rahman DEMİRKOL/ Tuana ÖZAL

ABSTRACT

Introduction: The association between physical activity, depression and anxiety has been investigated with various studies (de Mello et al., 2013; Ströhle, 2008). Paluska and Schwenk (2000) stated that depressed individuals were more likely to be inactive than non-depressed individuals. In addition to this comparison, they highlighted the improving effects of physical activity over depressive symptoms and anxiety (Paluska, Schwenk, 2000).

Objective: The purpose of this paper was to investigate the relationship between physical activity, depression and anxiety among Turkish patients who were treated at the Neuro-Psychiatrisches Zentrum Riem (NPZR). We expected that depression and anxiety would be higher in inactive individuals, a higher inactivity in females, and higher depression levels in individuals with higher body mass index (BMI).

Methods: The participants of the study (N = 220, 110 male, 50% and 110 female, 50%) were Turkish immigrant patients treated at the NPZR. The Turkish version of the International Physical Activity Questionnaire-Short Form (IPAQ-SF), Beck Depression Inventory (BDI), Hamilton Anxiety Rating Scale (HAM-A), and the self-report psychometric questionnaire Symptom Checklist-90-Revised (SCL-90-R) were implemented. Results: The findings illustrated that there is a significant relationship between gender of the participants and somatization scores as well as inactivity status. The rate of inactivity and somatization scores were

higher among female participants. Moreover, as the education level decreases, BMI increases; inactivity was higher in unemployed individuals. In addition, there was a negative correlation between income level and anxiety level respectively income level and depression level. The lower the income the higher the psychiatric diseases.

Conclusion: Inactivity and somatization scores were observed higher among Turkish female patients. Besides that, depression scores were lower among participants with longer length of stay in Germany.

Key words: physical activity, depression, anxiety, IPAQ-SF

Diaspora Diplomacy As A Foreign Policy Tool: The Case Of Turkey

Damla AKSEL

ABSTRACT

The role of diaspora diplomacy in foreign policy is gaining increasing attention in the international relations scholarship. As potential bridges and areas of conflict between the countries of origin and the countries of residence, the diasporic populations with transnational links are becoming interwoven into the foreign policy making in the international affairs. The aim of this article is to discuss the role of diasporic populations, home state's diaspora engagement policies and the so-called "diaspora diplomacy" as foreign policy tools. Examining the case of Turkey, the study will focus on the ways in which the diasporic populations have become agents, instruments and intentional/ accidental partners between the Turkish state and other states, as well as other international actors.

Keywords: Diasporas, diaspora diplomacy, Turkey, agents, instruments, intentional/accidental partners

International Health Professionals in Germany- Opportunities and Challenges

Chancen Und Herausforderungen Internationaler Gesundheitsfachkräfte – Ergebnisse Einer Beobachtungsstudie In Deutschland

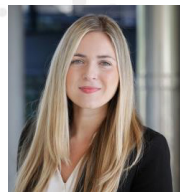

Patricia BECK

ABSTRACT

Background: Ensuring the supply of skilled personnel in the German health sector was already a major challenge before the Corona pandemic, and this challenge is becoming increasingly acute. For some years now, the number of international health professionals in medicine and nursing has been increasing. On a socio-political and health policy level, the recruitment of international health professionals is an increasingly important measure for securing skilled labour in the long term. However, empirical studies show that this option is not only associated with opportunities, but also with various challenges.

Method: As part of the BMBF-funded study "ToP", participant observation was conducted in two outpatient care services and hospitals in Germany between June 2018 and August 2019. The workflows, internal processes and procedures, interactions between healthcare staff and patients or clients were observed and systematically recorded during shift work. The data material was then analysed using the Bohnsack documentary method with the computer-assisted software MAXQDA. Lockwood's differentiation between social and system integration was taken into account.

Results: The results of the observational study show that the deployment of international health profes-

sionals is associated with special requirements. In particular, linguistic, cultural and qualification-related differences pose a great challenge to health care organisations, but also to health care professionals and patients/clients. If the institutions and employees are not prepared for these changes at the institutional level and in their dealings with each other, the potential for conflict increases.

Conclusion: The results show that for the successful and sustainable employment of international health professionals, integration-promoting approaches are necessary at the organisational and individual level. Intercultural opening processes and the training of intercultural competence can contribute to this.

Keywords: international health care professionals, cross-cultural competence, diversity, migration, health

ZUSAMMENFASSUNG

Hintergrund: Die Sicherstellung des Fachkräftepersonals im deutschen Gesundheitswesen stellte bereits vor der Corona-Pandemie eine große Herausforderung dar, die sich zunehmend verschärft. Seit einigen Jahren steigt die Zahl internationaler Gesundheitsfachkräfte in Medizin und Pflege. Auf gesellschafts- und gesundheitspolitischer Ebene stellt die Anwerbung internationaler Gesundheitsfachkräfte eine zunehmend bedeutsame Maßnahme zur langfristigen Fachkräftesicherung dar. Doch empirische Untersuchungen zeigen, dass diese Möglichkeit nicht nur mit Chancen, sondern auch mit verschiedenen Herausforderungen verbunden ist.

Methode: Im Rahmen der BMBF-geförderten Studie „ToP“ wurde im Zeitraum zwischen Juni 2018 und August 2019 eine Teilnehmende Beobachtung in zwei ambulanten Pflegediensten und Krankenhäusern in Deutschland durchgeführt. Die Arbeitsabläufe, internen Abläufe und Prozesse, Interaktionen zwischen dem Gesundheitspersonal und den Patient/innen bzw. Klient/innen wurden im Schichtdienst beobachtet und systematisch protokolliert. Das Datenmaterial wurde anschließend anhand der Dokumentarischen Methode nach Bohnsack mit der computergestützten Software MAXQDA ausgewertet. Dabei wurde die Lockwood'schen Differenzierung zwischen Sozial- und Systemintegration berücksichtigt.

Ergebnisse: Die Ergebnisse der Beobachtungsstudie zeigen, dass der Einsatz internationaler Fachkräfte mit besonderen Anforderungen verbunden ist. Insbesondere sprachliche, kulturelle und qualifikationsbezogene Unterschiede stellen vor allem die Organisationen im Gesundheitswesen aber auch die Beschäftigten und Patient/innen bzw. Klient/innen vor eine große Herausforderung. Wenn die Einrichtungen und Beschäftigten auf institutioneller Ebene und im Umgang miteinander nicht auf diese Veränderungen vorbereitet werden, steigt das Konfliktpotenzial.

Schlussfolgerung: Die Ergebnisse zeigen, dass für die erfolgreiche und nachhaltige Beschäftigung internationaler Gesundheitsfachkräfte integrationsfördernde Ansätze auf organisationsbezogener und individueller Ebene notwendig sind. Interkulturelle Öffnungsprozesse und die Ausbildung interkultureller Kompetenz können dazu beitragen.

Stichwort: internationale Gesundheitsfachkräfte, interkulturelle Kompetenz, Vielfalt, Migration, Gesundheit

Yeni Nesil Şehirlere Göç ve Yeni Kültürel Konseptler *Immigration to The Next-Generation Cities and The New Cultural Concepts*

ÖZET

Kadir OĞRAK

Dijital devrimin gerçekleşmesinden sonra insanların etkinliklerine dair her şeyin hem içerik hem de şekil bakımından değişime uğradığını görüyoruz. Bu çerçevede insanların mekanla olan bütün ilişkilerinde de esaslı bir değişim ortaya çıkmıştır. Bugün için dünya nüfusunun önemli bir kısmı yeni nesil şehirlerde yaşamakta ve büyük oranda dijital değişimin birinci elden belirlediği bir ilişki şekilleriyle yaşamaktadır. Yeni nesil şehirlerin sosyal terkihi geleneksel göçlerin sebeplerinden oldukça farklı göç gerekçeleriyle meydana

gelmektedir. Şehir terkinin oluş şekli aynı zamanda yeni nesil şehir kavramsallaştırmamızın içeriğine dahil edilebilecek şehirlerde yeni bir kültürel vasatın da oluşmaya başladığına işaret etmektedir. Biz bu makalede hem yeni nesil şehirlerin ne tür göçlerle oluştuğunu, hangi niteliklerle sahip bir popülasyonun bu şehirlerde yaşamaya başladığını ve nihayet düne göre nasıl bir kültürel konseptle karşı karşıya olduğumuzu ifade etmeye çalışacağız. Bu çerçevede yeni kültürel öğeler şekillenirken, bir önceki kültürel evrene ait unsurlarında nerede durduğuna ve nasıl bir dönüşüme uğradığını görmeğe çalışacağız.

Anahtar Kelimeler: Yeni nesil şehir, göç, dijitalizm, dijital kültür

ABSTRACT

Following the digital revolution, we are witnessing a transformation in everything regarding human activities, both in terms of shape and content. Within this framework, a substantial transformation has also occurred in all relationships of humans with the locality. In today's world, a considerable proportion of the world population lives in the next-generation cities with a form of relationship that has directly been defined by the digital transformation. The social composition of the next-generation cities originates from quite different immigration motives than those of the traditional immigration motives. The way the city composition forms, at the same time, points to the formation of a new cultural mediocre in the cities that can be included in our conceptualisation of the next-generation cities. In this article, we will strive to explain what kind of migrations form the next-generation cities, what kind of qualities the population that started living in these cities possess, and eventually what kind of cultural concept we face when compared with the past. Within this framework, we will attempt to find out where the components belonging to the former cultural universe stand while new cultural elements take shape, and what kind of transformation has occurred therein.

Keywords: next-generation city, migration, digitalism, digital culture.

Turkish Migrants In Elderly Care In Germany

Türkeistämmige Migrant_innen In Der Altenpflege Deutschlands



ABSTRACT

Nilüfer KESKİN / Anna MRATSCHKOWSKI

The association between physical activity, depression and anxiety has been investigated with various studies (de Mello et al., 2013; Ströhle, 2008). Paluska and Schwenk (2000) stated that depressed individuals were more likely to be inactive than non-depressed people. In addition to this comparison, they highlighted the improving effects of physical activity over depressive symptoms and anxiety (Paluska, Schwenk, 2000). The purpose of this paper was to investigate the relationship between physical activity, depression and anxiety among Turkish immigrant patients who were treated at the Neuro-Psychiatrisches Zentrum Riem (NPZR). We expected that depression and anxiety would be higher in inactive individuals, a higher inactivity in females, and higher depression scores in individuals with higher body mass index (BMI).

The participants of the study (N = 220, 110 male, 50% and 110 female, 50%) were Turkish immigrant patients treated at the NPZR. The Turkish version of the International Physical Activity Questionnaire-Short Form (IPAQ-SF), Beck Depression Inventory (BDI), Hamilton Anxiety Rating Scale (HAM-A), and the self-report psychometric questionnaire Symptom Checklist-90-Revised (SCL-90-R) were implemented.

The findings illustrated that there was a significant relationship between gender of the participants and somatization scores as well as inactivity status. The rate of inactivity and somatization scores were higher among female participants. Moreover, as the education level decreases, BMI increases; inactivity was higher in unemployed individuals. In addition, there was a negative correlation between income of participants and anxiety scores. The lower the income the higher the level of anxiety.

Inactivity and somatization scores were observed higher among Turkish female patients. Besides that, depression scores were lower among participants with longer length of stay in Germany

Keywords: physical activity, depression, anxiety, IPAQ-SF

ZUSAMMENFASSUNG

Als modernes Einwanderungsland unternimmt Deutschland momentan in der Altenpflege integrationspolitische Schritte, um sich an den Bedarfen von Migrant_innen zu orientieren. Das Thema ist hoch brisant und gewinnt aufgrund des demografischen Wandels bundesweit immer mehr an Bedeutung.

Türkeistämmige stellen in Deutschland derzeit eine große Migrant_innengruppe dar und so lohnt es sich, die Situation dieser Bevölkerungsgruppe gesondert zu betrachten. Für die erste Migrant_innengeneration gibt es in der Altenpflege mittlerweile einen großen Bedarf.

Die Forderung nach kultursensibler Pflege ist in Deutschland zwar nicht neu, allerdings sind (sprachliche und andere) Zugangsbarrieren sowohl medizinischer als auch pflegerischer Dienste nicht selten eine Herausforderung. Als Folge sind die relevanten Informationen selten an die Bedürfnisse türkeistämmiger Migrant_innen angepasst.

Im Beitrag wird die Lage türkeistämmiger Migrant_innen in der Altenpflege Deutschlands betrachtet. Der Forschungsstand in diesem Bereich wird dargestellt und auf dieser Basis werden die Handlungsempfehlungen abgeleitet. Außerdem wird versucht, den Umgang mit Migrant_innen in Deutschland in diesem Kontext in ein theoretisches Konzept einzuordnen. Dabei handelt es sich um das gegengstandsnahe bedürfnisorientierte Integrationskonzept (Mratschkowski / Maletzky 2020). Es besagt, dass die Bedürfnisbefriedigung von Migrant_innen mit ihrer besseren Integration im Aufnahmeland einhergehen kann. In der Praxis bedeutet dies, dass die Berücksichtigung der Bedarfe von Migrant_innen in der Altenpflege des Aufnahmelandes zur Förderung der Integration unbedingt notwendig ist



Segâh TEKİN

Damarlardaki Afrikalı Kanı: Brezilya ve Atlantik Köle Ticareti *African Blood In The Veins: Brazil And The Atlantic Slave Trade*

ÖZET

16.-19. yüzyıllar arasında Afrika'dan Amerika kıtasına yönelik gerçekleştirilen Atlantik köle ticareti, insanlık tarihinin en büyük nüfus hareketlerinden biridir. Portekiz, 15. yüzyıldan itibaren Atlantik'teki Avrupa'ya yakın adalarda köle emeğine dayalı plantasyon tarımı uygulamıştır. Bu yöntem, Amerika kıtasına Avrupalıların ayak basmasıyla önce Karayiplere sonra da kıta geneline yayıldı. 16. yüzyılın ilk yarısından itibaren Karayipler'den başlayarak Avrupalı tüccarlar, şeker kamışı ve kahve gibi yüksek ihracat değerine sahip ürünlerin yetiştirildiği plantasyon sahalarını ve madenleri çalıştırmak üzere milyonlarca Afrikalı köle olarak Atlantik'in diğer yakasına taşıdılar. Günümüz Brezilyasına 1500'de ayak basan Portekizliler, sömürgeleştirdikleri Atlantik kıyısındaki alanlarda işgücü ihtiyacını Afrika'dan köle getirerek karşıladılar. Brezilya'ya ilk Afrikalılar 16. yüzyılın ilk yarısında getirildiler ve ülke, 1822'de Brezilya İmparatorluğu adı altında bağımsız olduktan sonra da köle ticareti sürdü. Köleliğin resmen 1888'de kaldırıldığı Brezilya, Amerika'da köleliği yasal olarak en uzun süre devam ettiren ülkedir. Afrika'dan Amerika'ya taşınan kölelerin üçte birinden fazlası bu 350 yılı aşan süreçte Brezilya'ya gitti ve nihai olarak Brezilya, kıtada en fazla kölenin yaşadığı ülke oldu. Günümüzde Brezilya nüfusunun yaklaşık yarısı, Afrikalı köklere sahiptir. Bu çalışma, 16-19. yüzyıllar arasında süren Brezilya'ya yönelik Atlantik köle ticaretini iki yönden ele almaktadır. İlk olarak Afrika'dan Brezilya'ya yönelik köle ticaretinin ortaya çıkışını, Brezilya'nın kazandığı ekonomik önem ekseninde gelişimini ve gerek İngiltere'nin gerekse ülke içindeki modernleşme taraftarı muhalefetin etkisiyle sona erdirilmesini değerlendirmektedir. İkinci olarak çalışma, Atlantik köle ticareti ekseninde dönemin koşullarını anlatan akademik yazına ve özellikle de hatıralara atıfla Afrika'dan geliş ve kölelik özelinde dönemin koşullarını ve Brezilya'daki Afrika kökenli nüfusun ortaya çıkışını açıklamaktadır.

Anahtar Kelimeler: Atlantik köle ticareti, Afrika, Brezilya, kölelik

ABSTRACT

Atlantic slave trade, taking place between the 16th and 19th centuries, is one of the largest population transfers in history. Portugal has established slave labor-based agriculture in the plantations in the Atlantic islands close to Europe since the 15th century. This method spread first to the Caribbean islands than to the whole continent as the Europeans set foot on the Americas. Starting from the first half of the 16th century, European merchants carried millions of Africans to the other side of the Atlantic as slaves to run mines and plantations in which products such as sugar cane and coffee with high export value were cultivated. The Portuguese set foot in contemporary Brazil in 1500 and met the labor need on the Atlantic coast they colonized by bringing slaves from Africa. First Africans were brought to Brazil in the first half of the 16th century, and the slave trade continued even after the country became independent in 1822 under the name of the Brazilian Empire. Slavery was abolished in 1888, and Brazil had slavery officially the longest time in the Americas. More than one-third of the slaves carried from Africa to the Americas went to Brazil during this period which lasted for more than 350 years, and eventually, Brazil became the country with the highest number of slaves on the continent. Today, approximately half of the Brazilian population has African origins. This paper approaches the Atlantic slave trade towards Brazil in two dimensions. Firstly, it evaluates the emergence of the slave trade from Africa to Brazil, its development in parallel with the economic importance Brazil had gained, and its abolishment due to the pressures coming from Britain and the supporters of modernization within the country. Secondly, this paper explains the emergence of the African population in Brazil and the conditions during the journey from Africa and slavery with reference to the academic literature and the memoirs.

Keywords: Atlantic slave trade, Africa, Brazil, slavery

Türkiye’de Suriyeli Mülteciler Konusunda Faaliyet Gösteren Stk’larda Mali Yönetim İlkelerinin Uygulanması ve Etkileri

The Implementation And Effects Of Financial Management Principles In Ngos Helping Syrian Refugees In Turkey

Havva ÇAHA/ Mahmut Rami GİNEM

ÖZET

Bu çalışma, Türkiye’de Suriye konusunda çalışan STK’ların finansal işleyişlerini belirleme amacıyla gerçekleştirilmiştir. Günümüzde sivil toplum kuruluşlarının çoğu gelişmiş ve gelişmekte olan ülkelerde önemli ekonomik aktörler olarak dikkati çekmektedir. STK’lar çalışmalarının sürekliliğini sağlamak ve hedeflerine istenilen kalite ve maliyetle ulaşmak için sürekli olarak çeşitli kurum, kuruluş ve kişilerden maddi destek aramaktadır. STK’ların işlevlerini yürütmelerinde gerekli olan finans kaynaklarını sağlamaları için yasa ve yönetmenliklere uygun olarak faaliyet göstermeleri gereklidir. Bu kapsamda STK’larda mali yönetimlerin şeffaf olması onlara verilen desteğin artması açısından önemlidir. STK’ların sürdürülebilir bir gelire sahip olmaları ve gereken desteği sağlamaları için etkin finansal yönetimin dört bileşeni olan finansal planlama, finansal ve muhasebe kayıtlarının düzenlenmesi, finansal kontrol ve iç kontrol mekanizmalarının etkili bir şekilde gerçekleştirilmeleri gereklidir. Araştırma kapsamında Türkiye’de Suriye konusunda çalışan STK’larda finansal yönetim bileşenlerinin ne ölçüde uygulandığı ve bu uygulamanın STK’ların verimliliğine etkisinin ne ölçüde bulunduğu sorgulanmıştır. Bu doğrultuda STK’larda uygulanan finansal yönetim bileşenlerinin kalitesini

belirleyen unsurlar ile bu bileşenlerin iş verimliliği üzerindeki etkisi incelenecektir. Araştırma kapsamında STK'larda çalışan kişilerin finansal yönetim konusundaki görüş ve davranışlarını belirlemeye yönelik olarak Google formu aracılığıyla oluşturulan anketler kullanılmıştır.

Anahtar kelimeler: Finansal yönetim, Finansal performansın kalitesi, Türkiye'deki yerel STK'lar, İş verimliliği.

ABSTRACT

This study was carried out to determine the financial operations of local NGOs that work in the Syrian issue working in Turkey. Today, most of the non-governmental organizations draw attention as important economic actors in developed and developing countries. NGOs constantly seek financial support from various institutions, organizations and individuals in order to ensure the continuity of their work and to achieve their goals with the desired quality and cost. NGO's are required to operate in accordance with laws and regulations in order to provide the financial resources necessary to carry out their functions. In this context, the transparency of financial management in NGOs is important in terms of increasing the support given to them. In order for NGOs to have a sustainable income and to provide the necessary support, the four components of effective financial management, namely financial planning, regulation of financial and accounting records, financial control and internal control mechanisms must be carried out effectively. Within the scope of the research, it has been questioned to what extent financial management components are applied in NGOs working in Turkey and to what extent the effect of this practice on the productivity of NGOs is known. In this direction, the factors that determine the quality of financial management components applied in NGOs and the effects of these components on work efficiency will be examined. Within the scope of the research, questionnaires created through the Google form were used to determine the views and behaviors of people working in NGOs on financial management.

Keywords: Financial management, Quality of financial performance, Local NGOs in Turkey, Work efficiency

Küresel Klimatolojik Dönüşüm ve Göç Dinamikleri Mülteciliğin Yeni Biçimlerini Düşünmek *Global Climatological Transformation And Migration Dynamics- Considering New Forms of The Refugee Concept*

Özlem ÖZDEMİR / Tolga TELLAN

ÖZET

Yirmi birinci yüzyılı betimleyecek olan iki büyük olgunun iklim değişimi ile uluslararası göç dinamikleri olacağı farklı araştırmacılarca sosyal bilimler literatüründeki pek çok çalışmada dile getirilmektedir. Her iki olgu da ulus devlet sınırlarını aşan, toplumların sosyolojilerinin, bireylerin psikolojilerinin ve kültür süreçlerinin ötesinde sonuçlar açığa çıkaran ve yaşanacak olaylara yönelik küresel liderlik ile uluslararası iş birliğini zorunlu kılan gerçekliklerdir. İklim değişimi, çevresel (ekolojik) sorunların ötesinde yaşadığımız gezegenin klimatolojik yapısının geri dönülemeyecek biçimde dönüşmesi tehdidini içerisinde barındırırken; göç dinamikleri şimdiden kontrollüden düzensize, yasal göçmen kabulünden mülteciliğe ve hâkim kültürün asimilasyon girişimlerinden göç edenlerin kültürlerarası iletişim beklentilerine dek uzanan bir yelpazede işlemeye başlamıştır. Klimatolojik dönüşümün (küresel sıcaklığın 3 ve üzerinde artması, kutupların ve buzul bölgelerinin erimesi, sahil şeritlerinde su taşkınları, iç bölgelerdeki tarımsal alanlarda kuraklık ile ön-görülemez meteorolojik hareketlilikler) gerçekleşmesiyle birlikte mevcut ekolojik, sosyo-ekonomik ve politik sorunların şiddetlenerek artması (çarpan etkisi) ve kötümser bir tahminle 1 milyara yakın insanın göçmen ya da mülteci konumuna düşmesi beklenmektedir. Özellikle okyanus kıyı bölgelerinde yaşayanların, siyasi

coğrafyası adalardan oluşan ülkelerin, günlük geçimini tarım ile karşılamaya çalışan yoksul ülkelerin ve doğal kaynakları yetersiz-finansal ve teknolojik kapasiteleri düşük az gelişmiş ülkelerin doğrudan doğruya yeni göç dinamiklerinin sahası olacakları ve küresel demografi dönüşürken insan topluluklarının sosyal yaşamlarının da radikal biçimde değişeceği tahmin edilmektedir. Ekonomik, teknolojik ve kültürel pratiklere bağlı olarak sınıflandırılan Kuzey ve Güney arasındaki geçişkenliklerin artarken, mülteciliğin gerek uluslararası gerekse jeostratejik bölgeler arası eğilim sergileyeceği ifade edilebilecektir. Bu bağlamda, çalışmada iklim değişimi eğilimlerinin Kuzey-Güney arası ile Kuzey-Kuzey ve Güney-Güney jeostratejik bölgeler içi göç dinamikleri ile mülteci hareketlerini nasıl dönüştüreceğinin tartışılması amaçlanmaktadır. Jeostratejinin askeri ve politik olandan klimatolojik ve göç temelli olana doğru evrilmesi, mevcut yaşam biçimimizin yıkıcı etkileri karşısında insanlığınunun değişim ve uyum arayışının sonucu olarak okunmalıdır.

Anahtar Sözcükler: İklim değişimi, Mülteciler, Jeostrateji, Küresel ekosistem.

ABSTRACT

In many studies in the social sciences literature, it is stated by different researchers that the two major phenomena that will describe the twenty-first century will be climate change and international migration dynamics. Both phenomena transcend the borders of the nation-state, reveal results beyond the sociology of societies, psychology of individuals, and cultural processes and are the realities that necessitate global leadership and international cooperation for future events. The increase in global temperature by 3 degrees or more, the melting of the poles and glacial regions, water floods on the coastlines, drought in agricultural areas in the interior regions and unpredictable meteorological movements are called climatological transformation. With the realization of the climatological transformation, it is expected that the existing ecological, socio-economic and political problems will intensify (multiplier effect) and with a pessimistic estimate, close to 1 billion people are expected to become immigrants or refugees. It is obvious that especially those living in the coastal areas of the ocean, countries with political geography consisting of islands, poor countries that try to meet their daily livelihood with agriculture, and underdeveloped countries with insufficient natural resources and low financial and technological capacities will directly become the fields of new migration dynamics. Therefore, as the global demographic changes, it is predicted that the social lives of human communities will change radically. In this study, it is aimed to discuss how climate change trends will transform migration dynamics and refugee movements within North-South and North-North and South-South geostrategic regions. The evolution of geostrategy from military and political to climatological and migration-based should be read as the result of humankind's search for change and harmony in the face of the destructive effects of our current lifestyle.

Keywords: Climate change, Refugees, Geostrategy, Global ecosystem.

Mondros Ateşkes Antlaşması'ndan Sonra İşgal Edilen Adana ve Çevresinde “Kaç Kaç” Göçü *“Kaç Kaç” Migration To Adana And Its Surroundings Occupied After The Mondros Agree*

Ömer Faruk KIRMIT

ÖZET

Osmanlı Devleti, 1914- 1918 yılları arasında vuku bulan, Harb-i Umumi olarak adlandırdığı, I. Dünya Savaşında büyük topraklar ve binlerce insanını kaybetmiştir. I. Dünya Savaşı ülkeler arasındaki sorunları çözmüş aksine daha da büyümüştür. Bunun yanında yenilen devletlerle imzalanan ve ağır yaptırımlar içeren antlaşmalar da farklı meseleleri ortaya çıkarmıştır. Savaş sonucunda, Osmanlı Devleti ile İtilaf Devletleri arasında 30 Ekim 1918'de Mondros Ateşkes Antlaşması imzalanmıştır. Mondros Ateşkes Antlaşması, içeriği itibarıyla bir ateşkesten daha fazlası olmuştur. Antlaşma, Osmanlı Devleti'nin egemenlik haklarını gölgelediği gibi 7. ve 24. maddeleri itibarıyla de bütün topraklarını ileride İtilaf Devletlerinin işgal etmelerine zemin

hazırlamıştır. İlk olarak İngiltere Musul ve çevresini işgal etmiştir. Akabinde Fransa Suriye'ye, İtalya ise Anadolu'nun güney sahillerine asker çıkarmıştır. İzmir başta olmak üzere Batı Anadolu, Rumlar örgütlenmeye başlamışlardır. Ermeniler ise sözde büyük Ermeni Devletini kurmak için Doğu Anadolu'da Erzurum, Van, Bitlis gibi şehirlerle; güneyde ise Adana, Maraş, Antep ve Urfa'da örgütlenmeye başladılar. Adana ve çevresi ilk başta İngilizler işgal etmesine rağmen 15 Eylül 1919'da imzalanan Suriye İtilafnamesi'yle bütün buraları Fransa'ya devretmiştir. Fransızlar, bölgedeki Ermenilerin de yardımlarıyla Adana ve çevresinde Türkleri saldırmaya, tecavüz etmeye ve katletmeye başlamışlardır. Türkler, akla hayale gelmeyen eziyet ve işkencenin her türlüüne maruz bırakılmıştır. Fransızlar bölgede varlıklarını devam ettirmek amacıyla Adana'da 10 Temmuz 1920'de şiddetli bir harekâta girişmiştir. Adana ve çevresinde yaşayan binlerce Türk kuzeye, Toros Dağları'na doğru kaçmağa zorlanmıştır. Yaz koşullarında yaşanan bu olay Kaç Kaç Olayı olarak adlandırılmıştır. Türkler bu olayda binlerce kayıp vermiştir. Bu bildiride Adana ve çevresinde yaşanan Kaç Kaç Olayı veya göçü, tarihi olarak ele alınıp değerlendirilecektir.

Anahtar Kelimeler: Mondros Ateşkes Antlaşması, Adana, Fransızlar, Ermeniler, Kaç Kaç Olayı.

ABSTRACT

The Ottoman Empire lost large lands and thousands of its people in the First World War, which took place between 1914 and 1918, which it called the War of the General. World War I did not solve the problems between the countries, on the contrary, it made them worse. In addition, the agreements signed with the defeated states and involving heavy sanctions have also revealed different issues. As a result of the war, the Armistice of Mudros was signed on 30 October 1918 between the Ottoman Empire and the Allied Powers. The Armistice of Mudros was more than a ceasefire in terms of its content. The treaty not only overshadowed the sovereignty rights of the Ottoman Empire, but also laid the groundwork for the Allied Powers to occupy all its lands in the future, as of Articles 7 and 24. First, England occupied Mosul and its surroundings. Subsequently, France landed troops in Syria, and Italy on the southern coasts of Anatolia. In Western Anatolia, especially in İzmir, the Greeks began to organize. Armenians, on the other hand, with cities such as Erzurum, Van, Bitlis in Eastern Anatolia in order to establish the so-called great Armenian State; In the south, they started to organize in Adana, Maraş, Antep and Urfa. Although Adana and its environs were occupied by the British at first, it was handed over to France with the Syria Agreement signed on September 15, 1919. The French, with the help of the Armenians in the region, started to attack, rape and murder the Turks in Adana and its environs. Turks have been subjected to all kinds of unimaginable torture and torture. The French launched a violent operation in Adana on July 10, 1920 in order to maintain their presence in the region. Thousands of Turks living in and around Adana were forced to flee north towards the Taurus Mountains. This event, which took place in summer conditions, was called the How Many Event. The Turks lost thousands of lives in this incident. In this paper, the How Many Event or migration in Adana and its surroundings will be discussed and evaluated historically.

Keywords: Armistice of Mondros, Adana, French, Armenians, Kaç Kaç Migration.

Türkiye'ye Yönelen Uluslararası Göç Hareketliliği

Cenk BEYAZ

ÖZET

Son yıllarda çokça gündemde olan düzensiz ve benzeri uluslararası göç hareketliliği akademik alanda da oldukça görünürlüğe sahip bir konu olarak ön plana çıkmaktadır. On yılı aşkın süredir bilhassa Suriyeli göçmenlerin ülkemizde barınıyor oluşları Türkiye'deki göç hareketliliğini daha da belirgin hale getirmiştir. Suriyelilerin yanı sıra Türkiye'nin kuzeyinden, doğusundan ve güneyinden gelip Türkiye'yi hedef-menzil ülke olarak görerek yerleşmek isteyen çok sayıda göçmen varlığı söz konusudur. Aynı zamanda aslı-kaynak mekânlarından savaş, terör ve benzeri sebeplerle ayrılmak zorunda kalan birçok göçmen ise Türkiye'yi transit (geçiş) ülke olarak görerek daha Batı'daki ülkelere varmaya çalışmaktadır. Bu türden hareketlilikler sadece günümüze ya da genel olarak Cumhuriyet Türkiye'sine mahsus değildir. Türkiye, sahip olduğu coğrafi konum sebebiyle Cumhuriyet öncesinde de göç hareketliliklerine sıklıkla şahit olmuştur. Bu göç hareketlilikleri en genel haliyle Türkiye'den sınırları dışına göç, Türkiye'deki iç göç ve Türkiye sınırları içine

göç şeklinde tasnif edilebilir. Bu çalışmada Cumhuriyet'in kuruluşundan günümüze kadar Türkiye'ye yönelik vuku bulan göç hareketlilikleri üzerinde durularak bu hareketliliğin iktisadi, toplumsal, kültürel ve benzeri olumlu yahut olumsuz neticeleri irdelenmeye çalışılacaktır. Bununla birlikte göç hareketliliğiyle ilgili olan mültecilik, sığınmacılık, ikincil koruma, geçici koruma ve benzeri statüler incelenerek bilhassa göçmenlerle ilgili speküle edilen kavramların ve durumların izahına girişilecektir.

Anahtar Kelimeler: Uluslararası göç, düzensiz göç, mültecilik, sığınmacılık, geçici koruma

Göçün Emek Piyasası Üzerinde Etkileri: Türkiye Örneği

The Effect Of Migration Movements On Labor Market: The Case Of Turkey



Ayşe ÇOBAN

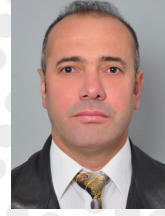

Orhan ÇOBAN

ÖZET

Dünya'nın farklı coğrafyalarında insanlar ekonomik, sosyal, siyasi ve çevresel birtakım nedenlerden dolayı yaşadıkları ülkeleri/yerleri gönüllü ve/veya zorunlu olarak terk etmek zorunda kalmaktadırlar. Ortaya çıkan nüfus hareketliliği göç sorununa neden olmaktadır. Bu bağlamda ABD, 2001 yılı Ekim ayında "terörle mücadele" gerekçesiyle Afganistan'a girmiş ve Taliban ile yaptığı savaşı kazanamayacağını düşünerek, 2021 yılı Ağustos ayında Afganistan'dan çekilmiştir. Yaklaşık 20 yıl süren savaşın yanı sıra ABD'nin ayrılmasından sonra da devam eden kaos ortamından kaçan yüzbinlerce Afganlı göç etmek zorunda kalmıştır. Bunların büyük çoğunluğu kaçak yollarla İran üzerinden Türkiye'ye gelmiştir. Türkiye, Afganistan'dan göçen insanlar için bir geçiş ve/veya kalış istasyonu haline gelmiştir.

17 Aralık 2010 tarihinde Tunus, Mısır, Libya, Irak, Lübnan ve Suriye gibi ülkelere Arap Baharı olarak adlandırılan halk ayaklanmaları başlamıştır. Siyasi baskılar ve sosyo-ekonomik geri kalmışlığın etkisiyle iş, adalet ve özgürlük gibi temel değerler üzerine kurulu Arap Baharı'na bağlı olarak iktidar ile halk arasında çatışmalar başlamış; yüzbinlerce insan hayatını kaybetmiş ve milyonlarca insan mülteci konumuna düşmüştür. Bu bağlamda işsizlik, yolsuzluk ve siyasi baskılardan şikayetçi olan Suriye halkı da ilk olarak Dera bölgesinde Beşer Esad yönetimine karşı protesto gösterilerine başlamıştır. Daha iyi şartlar altında yaşamak isteyen bu halk ayaklanması kısa sürede ülke geneline yayılarak iç savaşa dönüşmüştür. 2011 yılında Suriye'de başlayan ve halen devam eden iç savaş ve şiddet ortamı yüz binlerce insanın hayatını kaybetmesine ve yaklaşık 6 milyon insanın mülteci olmasına yol açmıştır. Yaşanan mülteci hareketliliğinden en fazla etkilenen ülkelerin başında Türkiye gelmektedir. Ocak-2022 yılı verilerine göre, ülkesini terk eden Suriyelilerin yaklaşık 3,7 milyonu Türkiye'de yaşamaktadır.

Çeşitli nedenle ülkelerini terk etmek zorunda kalan insanlar/göçmenler nitelikli veya niteliksiz işgücü faktörü olarak bir şekilde emek piyasasına entegre edilmeye çalışılmaktadır. Bu durum farklı açılardan emek piyasasını etkilemektedir. Bu çalışmada, Türkiye örneğinden hareketle göç hareketlerinin emek piyasası üzerindeki etkileri analiz edilmiştir. Analiz sonuçları, göçmenlerin Türkiye'de emek piyasasını olumlu ve olumsuz yönde etkilediklerine işaret etmektedir.

Anahtar Kelimeler: Afganistan; Suriye; Göç Hareketleri; Türkiye

ABSTRACT

In different geographies of the world, people have to leave the countries/places they live in voluntarily and/ or compulsorily due to a number of economic, social, political and environmental reasons. The resulting population mobility causes migration problem. In this context, the USA entered Afghanistan in October 2001 on the grounds of "fighting terrorism" and withdrew from Afghanistan in August 2021, thinking that it could not win the war with the Taliban. Hundreds of thousands of Afghans who fled from the ongoing chaos after the war, which lasted for nearly 20 years, as well as after the departure of the USA, had to migrate.

Most of them came to Turkey illegally via Iran. Turkey has become a transit and/or stay station for people migrating from Afghanistan.

On 17 December 2010, popular uprisings called Arab Bahan started in countries such as Tunisia, Egypt, Libya, Iraq, Lebanon and Syria. Due to the Arab Spring, which is based on basic values such as work, justice and freedom, with the effect of political pressures and socio-economic backwardness, conflicts started between the government and the people; Hundreds of thousands of people lost their lives and millions of people became refugees. In this context, the Syrian people, who complained about unemployment, corruption and political oppression, first started protesting against the Bashar Assad administration in the Deraaa region. This popular uprising, who wanted to live under better conditions, spread throughout the country in a short time and turned into a civil war. The civil war and environment of violence that started in Syria in 2011 and still continues has led to the death of hundreds of thousands of people and the fact that 6 million people have become refugees. Turkey is one of the countries most affected by the refugee movement. According to the data of January-2022, approximately 3.7 million of the Syrians who left their country live in Turkey.

People/immigrants who have to leave their countries for various reasons are tried to be integrated into the labor market as a qualified or unqualified workforce factor. This situation affects the labor market in different ways. In this study, the effects of migration movements on the labor market were analyzed based on the example of Turkey. The results of the analysis indicate that immigrants affect the labor market in Turkey both positively and negatively.

Keywords: Afghanistan; Syria; Migration Movements; Turkey

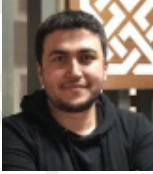

Hakan ÜNAY

Devlet Egemenliği ve İnsan Hakları İkileminde Sınır Önlemleri: Türkiye-Yunanistan, İspanya-Faş ve Polonya-Belarus Sınırları Üzerinden Bir Değerlendirme

ÖZET

Bu çalışma devletlerin göçe karşı alınan sınır önlemlerinde, devlet egemenliği ve insan hakları ilişkisini sorgulamaktadır. Devletler özellikle son yıllarda göç politikalarını oldukça sert önlemler ile sınırlarında uygulamaktadır. Söz konusu önlemlerde devletler güvenlik ve egemenlik kaygılarını gerekçe gösterirken, sınırlarda sert önlemlerle karşılaşan ve sınır geçişleri engellenen göçmenler ise hak ihlallerine maruz kalmaktadır. Bu noktada sınırlar devlet egemenliği ve insan hakları ihlalleri ikileminin mekanları haline gelmektedir. Son dönemde Yunanistan-Türkiye, İspanya-Faş ve Polonya-Belarus sınırları bu ikilemin en güncel örneklerini oluşturmaktadır. Yunanistan, Türkiye üzerinden Avrupa'ya geçmeye çalışan göçmenleri geri itme, ölüme bırakma ve bizzat gerçek mermilerle öldürme uygulamaları ile sınırlarını ölüm mekanları haline getirmiştir. İspanya Kuzey Afrika'daki toprakları Ceuta ve Melilla'da aldığı sınır önlemleri ile göçmenleri engellemekte, uzun süre sınırdaki zor koşullarda bekleterek bir anlamda ölüme bırakmaktadır. Polonya ise Belarus sınırına kadar gelen göçmenlerin geçişini askeri önlemlerle engellerken, son dönemde ise inşa etmeye başladığı duvar ile bunu bir adım ileri taşımaktadır. Söz konusu üç örnek, devletlerin sınırlarda aldığı göç karşıtı önlemlerin egemenlik ve insan hakları arasındaki ikilemini ortaya koymaktadır. Bir yandan egemenlik sahasına kimin girip giremeyeceğine karar veren devlet, diğer taraftan ise uluslararası anlaşmaların belirlediği insan haklarını ise doğrudan ihlal etmektedir.

Anahtar Kelimeler: Göç, Sınır, Egemenlik, İnsan Hakları

Does Electoral Competition Lead To Migration In Sub-Saharan Africa?

Pelin ALIYEV

ABSTRACT

This paper investigates whether electoral competition leads to migration in sub-Saharan Africa. Electoral competition is the essence of democracy and the key component in the process of democratic representation. Therefore, a regime in which different political tendencies do not have the right or the opportunity to compete cannot be defined as democracy. Although this competition makes sense with free, fair and regular elections, it does not always take place in a peaceful environment. It is observed that in the last elections, political competition led to electoral violence which emerges in three different periods, before, during and after the elections and whose ultimate aim is to influence the electoral process. Many sub-Saharan states enacted comprehensive constitutional reforms during the second wave of democratization in the 1990s and elections soon became a common feature of African political regimes. However, the optimistic atmosphere towards democratization has disappeared and electoral violence has become a widespread phenomenon in sub-Saharan Africa in recent years. Various studies have shown that electoral violence has a series of political, economic and social consequences. One of them is that local people have to migrate in order to get away from the violence caused by political competition during election periods. In this study, it is concluded that electoral violence led to the forced migration of local people in sub-Saharan African states.

Keywords: Sub-Saharan Africa, elections, electoral violence, migration, electoral competition

Göç Yönetiminde Belediyelerin Rolü Üzerine Bir Değerlendirme An Assessment On The Role of Municipalities In Migration Management

Veli Ercan ÇATINTÜRK/ Hülya KÜÇÜK BAYRAKTAR/ Sinan BAYRAKTAR

ÖZET

Uluslararası göçlerin artışı ile çok kapsamlı ve karmaşık bir yapıda göç yönetimi yıllardır ülkeler için önemli bir sorun ve konu haline gelmiştir. Avrupa'nın gelişmiş ülkelerinde göç yönetiminin çok düzeyli yönetimle gerçekleştirildiği görülmektedir. Bu noktada göç politikaları, merkezi yönetim, yerel yönetim ve sivil toplum kuruluşlarının işbirliği içinde yürütülmesi gereken politiklardır. Bu bağlamda en basit şekilde halkın mahalli müşterek ihtiyaçlarını karşılamakla görevli yönetim birimleri olan yerel yönetimlerin, özellikle 1980'li yılların ardından neo-liberalizm uygulamaları ile birlikte küreselleşme ve yerelleşme eğilimlerinin artması ile birlikte sorumlulukları da artış göstermektedir. 1982 Anayasası'nın 127. maddesinde sayılan yerel yönetim birimlerinden biri olan belediyelerin göç yönetiminde yer alması kentin etkin yönetimi açısından önem taşımaktadır. Kente dair her türlü konuda yerel yönetimlerin görev ve sorumlulukları bulunduğu gibi kentlerin yapılarını birçok açıdan etkileyen göç konusunda da yerel yönetimler göç yönetiminin önemli bir parçasını oluşturmaktadır. Bu nedenle kentin yönetiminde etkin role sahip olan belediye yönetimlerinin, çoğunlukla kente yerleşmiş olan göçmenlerin yönetiminde ve göçmenlere hizmet sunumunda da önemli bir yere sahip olduğu görülmektedir. Belediyeler başta 5393 sayılı Belediye Kanununun "Hemşehri Hukuku" başlıklı 13. Maddesi olmak üzere çeşitli düzenlemelerden hareketle mültecilere hizmet sunumu açısından görevlendirilmiştir. Türkiye'de mülteciler ile ilgili 5393 sayılı Belediye Kanunu ve 6458 sayılı Yabancılar ve Uluslararası Koruma Kanunu bulunmaktadır.

Çalışmanın amacı Türkiye'de en yoğun göçmen nüfusuna sahip olan 10 il belediyelerinin/büyükşehir belediyelerinin göçmenlere yönelik hizmetlerini ele alarak belediyelerin mülteci politikalarındaki rolünü incele-

mektir. Türkiye’de en yoğun göçmen nüfusuna sahip olan iller (yüksekten düşük nüfusa) sırasıyla incelendiğinde; İstanbul, Şanlıurfa, Hatay, Gaziantep, Mersin, Adana, Bursa, Kilis, İzmir, Kahramanmaraş olmak üzere toplamda ilk 10 şehir bu çalışmada ele alınacaktır. Çalışma nitel yöntem kullanılarak hazırlanmıştır. Bu kapsamda belediyelerin faaliyet raporları incelenecek ve bilgiler MAXQDA programı ile analiz edilecektir. Çalışma üç bölümden oluşacaktır. İlk bölümde göç yönetimi, mülteciler, yerel yönetimler ile kavramsal çerçeveye çizilecektir. İkinci bölümde mültecilerin yoğun olarak yaşadığı 10 ilinde belediye yönetiminde mültecilerin yönetimi ile ilgili bilgiler analiz edilecek; üçüncü bölümde ise ele alınan illerin belediye yönetimlerinin mülteci politikalarındaki rolü ve etkisi değerlendirilecektir.

Anahtar Kelimeler: Göç Yönetimi, Mülteciler, Yerel Yönetimler, Belediye Yönetimi.

ABSTRACT

With the increase in international migration, migration management in a very comprehensive and complex structure has become an important problem and issue for countries for years. It is seen that migration management in developed countries of Europe is carried out with multi-level governance. At this point, migration policies are policies that should be carried out in cooperation with the central government, local government, and non-governmental organizations. In this context, the responsibilities of local governments, which are the administrative units responsible for meeting the local common needs of the people most simply, increase with the increase in globalization and localization tendencies, especially after the 1980s, with the neo-liberalism practices. The involvement of municipalities in migration management, which is one of the local government units listed in Article 127 of the 1982 Constitution, is important for the effective management of the city. As local governments have duties and responsibilities in all matters related to the city, local governments are an important part of migration management in the field of migration, which affects the structures of cities in many ways. For this reason, it is seen that municipal administrations, which have an active role in the management of the city, also have an important place in the management of immigrants who mostly settled in the city and the provision of services to immigrants. Municipalities have been assigned to provide services to refugees based on various regulations, especially Article 13 of the Municipal Law No. 5393, titled “Citizens’ Law”. There are Municipal Law No. 5393 and Law on Foreigners and International Protection No. 6458 on refugees in Turkey.

The study aims to examine the role of municipalities in refugee policies by considering the services of 10 provincial municipalities/metropolitan municipalities with the highest immigrant population in Turkey for immigrants. When the provinces with the highest immigrant population in Turkey (from high to low population) are examined in order; Top 10 cities in total, including İstanbul, Şanlıurfa, Hatay, Gaziantep, Mersin, Adana, Bursa, Kilis, İzmir, Kahramanmaraş, will be discussed in this study. The study was prepared using the qualitative method. In this context, the activity reports of the municipalities will be examined and the information will be analyzed with the MAXQDA program. The study will consist of three parts. In the first part, a conceptual framework will be drawn with migration management, refugees, and local governments. In the second part, information about the management of refugees in the municipal administration of 10 provinces where refugees are concentrated will be analyzed; In the third part, the role and impact of the municipal administrations of the provinces in the refugee policies will be evaluated.

Keywords: Migration Management, Refugees, Local Administrations, Municipal Administration.

An Analysis Of The Eu-Turkey Cooperation In The Field Of Migration From An International Law Perspective

Meltem İNELİ CİĞER

ABSTRACT

The Convention relating to the Status of Refugees (Refugee Convention) remains the cornerstone of the international refugee protection regime. Whereas, in 2018 the United Nations General Assembly adopted the Global Compact on Refugees aimed at providing a basis for predictable and equitable burden and

responsibility-sharing among all UN Members. This paper seeks to analyse two EU-Turkey cooperation instruments namely, the readmission agreement between the European Union and Turkey (the EU-Turkey Readmission Agreement) and the EU-Turkey Statement of March 2016, which have significantly affected the protection of migrants and refugees in Turkey and the European Union, from an international law perspective. The EU-Turkey Readmission Agreement, which was entered into force on 1 October 2014, includes provisions related both to the readmission of the nationals of the EU Member States and Turkey, and to the readmission of any other persons including the third country nationals and the stateless persons. Whereas, in 2015 nearly one million refugees and migrants arrived irregularly in Europe by sea and as a response, the EU and Turkey adopted on 18 March 2016 the EU-Turkey Statement that had the purpose to “end the irregular migration from Turkey to the EU.” This paper will firstly outline the EU-Turkey Readmission Agreement and the EU-Turkey Statement and what they entail as important legal and political migration management instruments. Secondly, it will discuss whether these instruments are in line with international law and in particular the Refugee Convention, international human rights conventions as well as the Global Compact on Refugees.

Keywords: EU-Turkey Readmission Agreement, EU-Turkey Statement of March 2016, Refugee Convention, migration management instruments, international law

Dijital Yerlilerin Göç Hareketleri Migration Movements of Digital Natives



Zeynep Seda SOYLU

ÖZET

Dijital dünya ortamının yaratılmasının bir sonucu olarak içinde bulunduğumuz yüzyılda insanlar bilgi toplumu, ağ toplumu teknoloji toplumu şeklinde ifade edilmektedir. Her bir yeni dijital süreç iletişim ve dolayısıyla kültür ortamını derinden etkilemektedir. Dijital topluma dönüşümün temel ögesi ise “Dijital Yerliler” olarak ifade edilebilir. Prensky’e (2001) göre, 1980’den sonra doğan insanlar “dijital yerliler” olarak kabul edilmektedir. Dijital yerliler; dijital medya ile büyüyen, teknolojiye çok fazla para harcayan ve önceki nesillerden farklı şekilde öğrenen insanlar olarak tanımlanmıştır. Diğer bir yandan dijital yerliler aynı anda birden fazla işi yapabilen, paralel işlemci gibi bilgiyi çok hızlı alan, metin yerine grafikleri tercih eden, aktif ve deneysel öğrenenlerdir (Prensky, 2001). Bunun sonucu olarak da dijital okuryazarlığın gelişmesi kaçınılmaz olacaktır. Gilster’in (1997) çalışmasında, “Dijital Okuryazarlık” kavramının ilk kez eğitimsel terimlerle tanımlanarak ortaya konmuştur. Web 4.0 çağı ve 2020’li yılların kaos ortamında, Gilster’in 1997 yılında tanımladığı Dijital Okuryazarlık kavramı beklentilerin ötesinde evrimleşen bir olgu haline gelmiştir. Dijital çağda hayatta kalma becerisi olarak da betimlenen dijital okuryazarlık, dijital ortamlardaki kullanıcılar tarafından kullanılan bir beceri ve stratejiler sistemini belirtmektedir. Dijital topluma dönüşüğümüz son yıllarda dijital okuryazarlık kavramı; dijital teknolojileri, problem çözme ve analiz etmenin yanı sıra ticarette, eğitimde, iş süreçlerinde ve yönetimde vb. birçok alanda etkili kullanılabile, bu teknolojilere uyum sağlayabilme, bu teknolojileri üretebilme ve geliştirebilme süreçlerine dair bir bütündür. Dijital teknolojilerin yaşam pratiklerine etkisiyle “dijital okuryazarlık” kavramı akademik açıdan dikkat çeken bir konu haline gelmiştir.

Anahtar Kelimeler: Dijital Yerliler, Dijital Okura-Yazarlık, Dijital Yerlilerin Göçü

ABSTRACT

As a result of the creation of the digital world environment, in the present century, people are expressed as information society, network society as technology society. Each new digital process deeply affects the communication and therefore the cultural environment. The basic element of the transformation into digital society can be expressed as “Digital Places”. According to Prensky (2001), people born after 1980 are considered “digital natives”. digital natives; defined as people who grew up with digital media, spent a lot of money on technology, and learned differently from previous generations. On the other hand, digital

natives are active and experiential learners who can do more than one job at the same time, receive information very quickly like a parallel processor, prefer graphics over text (Prensky, 2001). As a result, the development of digital literacy will be inevitable. In Gilster's (1997) study, the concept of "Digital Literacy" was first introduced by defining it in educational terms. In the age of Web 4.0 and the chaos of the 2020s, the concept of Digital Literacy, defined by Gilster in 1997, has become a phenomenon that has evolved beyond expectations. Digital literacy, which is also described as the ability to survive in the digital age, refers to a system of skills and strategies used by users in digital environments. In recent years, when we have transformed into a digital society, the concept of digital literacy; digital technologies, problem solving and analysis as well as in commerce, education, business processes and management, etc. It is the whole of the processes of using these technologies effectively, adapting to these technologies, producing and developing these technologies. With the effect of digital technologies on life practices, the concept of "digital literacy" has become an academically remarkable subject.

In this study, "Digital Indigenous Migration Movements" will be examined.

Keywords: Digital Natives, Digital Literacy, Digital Natives Migration

HZ. PEYGAMBERİN HİCRETİNİN HİCRETİNÂME TARZINDAKİ ESERLERDEKİ YANSIMALARI

ÖZET

İdris SÖYLEMEZ

Tarihin seyrini değiştiren kimi olaylar, toplumlara sosyal, siyasal, ekonomik ve kültürel bağlamda derinden etkilemiştir. Tarihin seyrini bütünüyle değiştiren bu önemli olaylardan biri de Hz. Peygamber'in Mekke'den Medine'ye göçüdür.

İslam dininin ortaya çıkması olduğu 610 tarihinden itibaren Hz. Peygamber dinin gereklerini topluma anlatma derdinde olmuştur. Ortaya koyduğu bütün gayretine rağmen Mekke aristokrasisini ikna edememesi ve onları İslam dinin değeri içerisine katamamıştır. Mekke site devleti yöneticileri Hz. Peygamber ve etrafındaki bir avuç Müslümana tahammül göstermemiş ve onlar çeşitli nedenlerle Mekke'den sürmüşlerdir. Mekke'den Habeşistan'a daha sonra Medine'ye olan bu göç İslam medeniyeti sahasında kaleme alınan mensur veya manzum eserlerde hicret/göç olarak isimlendirilmiştir. Kadim geleneklerinden, kültürel ve sosyal yaşantılarından ayrılan Müslümanlar yeni bir toplumun kültürel değer ve anlayışı sahasına dâhil olmuşlardır. Bu yeni dönem de yerli kültürü etkiledikleri gibi yerli kültürden de fazlasıyla etkilenmişlerdir. BU bildirimizde Hz. Peygamberin hicretinin İslam Medeniyetinin önemli sacayaklarından biri olan Osmanlı edebiyatı sahasında yazılan Hicretinâmeler bağlamında ele alınacaktır.

Anahtar Kelimeler: Türk-İslam Edebiyatı, Peygamber, Değişim, Mekke, Hicret, Göç

XVII. YÜZYIL'DA İNGİLİZ PÜRİTENLERİNİN AMERİKA'YA GÖÇÜ VE PÜRİTEN ANLAYIŞIN AMERİKAN KAPİTALİZMİNDEKİ YERİ

The Immigration Of British Puritanians To America In The XVII. Century and The Place of The Puritanian Understanding In American Capitalism

ÖZET

Meryem TEMİZ / Soyalp TAMÇELİK

XVI. yüzyıl İngiltere'sinde ortaya çıkan Püritenlik anlayışına göre; Roma Katolik form ve törenlerinin İngiliz Kilisesindeki kalıntılarının Olenmesi amacıyla gerçekleşen reformlar istenilen seviyede olamamıştır. Bir kısım Püriten, dönemin dinî ve siyasî baskı iklimi dolayısıyla Yeni Dünya'ya gitme kararı almış ve Amerika'nın kuzeydoğusuna göç etmişlerdir.

Püritenlik ile kapitalist ekonomi arasında, "seçilmişlik" fikrine dayalı bir özdeşlik olduğu, buna göre, Püritenliğin kapitalizme uygun bir kişilik tipolojisinin gelişimini ve öz disiplini, rasyonel-pragmatik ilişki kalıplarını

teşvik ettiği, sermayeyi sürekli olarak dönüştürmeye çalıştığı ve oluşturulan yeni davranış kalıplarını kişiyi başarıya götüren erdemler olarak telakki ettiği değerlendirilmektedir. Püriten anlayış, bu dünyada varlıkları ve itibarlı bir hayata kavuşmanın, öteki dünyada da kurtuluşu getireceğini ve Tanrı'yı memnun edeceğini savunmaktadır. Buna göre araştırmanın konusu; Püriten anlayışın Amerikan kapitalizminin doğumu, gelişimi ve küreselleşmesindeki rolünü belirlemektir. Araştırmanın amacı ise Püriten anlayışın Amerikan kapitalizminin hızlı gelişimindeki teşvikinin etik sorgulamasını yapmaktır.

Araştırmanın yöntemi meselesine gelince; Püritenlik anlayışı ve Amerika'ya göç eden İngiliz Püritenleri ile Amerikan kapitalizminin doğuşu arasındaki illiyet bağı, nitel araştırma yöntemlerinden biri olan doküman analizi kullanılarak, kronolojik esasa değerlendirilecektir. Araştırmanın evrenini, XVII. yüzyılda Amerika'ya göç eden İngiliz Püritenleri oluşturacaktır. Nitel araştırma desenlerinden; bir veya birkaç durumu kendi sınırları içerisinde bütüncül olarak analiz eden durum çalışması yöntemi kullanılacaktır.

Araştırma, üç ana bölümden oluşacaktır. İlk bölümde, İngiltere'de tezahür eden Püriten anlayış ve Püritenlerin bir kısmının Yeni Dünya'ya olan göçü, nedenleri ve sonuçları, bütüncül bir bakışla değerlendirilecek, ikinci bölümde; kapitalizm ile birlikte Amerikan kapitalizminin doğuşu ele alınacaktır. Sonuç bölümünde ise Yeni Dünya'ya ihraç edilen Püriten anlayışın Amerikan kapitalizmindeki yeri ve önemi irdelenecektir.

Anahtar Kelimeler: Göç, Püriten Anlayış, Kapitalizm, Amerikan Kapitalizmi, Amerika Kitası

ABSTRACT

According to the Puritan understanding that emerged in England in the 16th century, the reforms realized in order to clear the remains of Roman Catholic forms and ceremonies in the English Church could not be at the desired level. Some Puritans decided to go to the New World due to the religious and political oppression of the period and migrated to the northeast of America.

It is known that there is an identity based on the idea of "chosenness" between Puritanism and capitalist economy. Accordingly, it is considered that Puritanism encourages the development of a personality typology suitable for capitalism, establishes self-discipline, rational-pragmatic relationship patterns, tries to constantly transform capital, and considers new behavior patterns as virtues that lead to success. Puritan understanding argues that attaining a wealthy and dignified life in this world will bring salvation in the next world and will please God. Accordingly, the subject of the research is to determine the role of the Puritan understanding in the birth, development and globalization of American capitalism. The aim of the research is to question the ethics of the promotion of the Puritan understanding in the rapid development of American capitalism.

As for the method of the research, the causal link between the Puritan understanding and the British Puritans who immigrated to America and the birth of American capitalism will be evaluated on a chronological basis using document analysis, which is one of the qualitative research methods. The population of the research will be the English Puritans who immigrated to America in the 17th century. One of the qualitative research designs, the case study method, which analyzes one or more situations holistically within its own borders, will be used.

The research will consist of three main parts. In the first part, the Puritan understanding that emerged in England and the migration of some of the Puritans to the New World, its causes and consequences will be evaluated with a holistic view. In the second part, the emergence of American capitalism together with capitalism will be discussed. In the conclusion part, the place of the Puritan understanding exported to the New World in American capitalism will be examined.

Keywords: Immigration, Puritan Understanding, Capitalism, American Capitalism, Americas



Haydar Haluk CEYLAN

Göçmenler Tarafından Kurulan Futbol Kulüplerinin Entegrasyona Etkisi: Almanya Örneği

The Effect Of Football Clubs Founded By Immigrants On Integration: The Case Of Germany

ÖZET

Göç sürecinin en önemli parçalarından birini göç edilen bölgeye ve topluma entegrasyon oluşturmaktadır. Göç eden kitlelerin demografik özellikleri, göç etkileri ülkelerden yanlarında taşıdıkları kültür değerler ve toplumsal hafıza ise göç edilen ülkeye entegrasyon sürecini etkilemektedir. Türkiye örneğinde olduğu gibi futbol basit bir spor organizasyonundan öte hayat için vazgeçilmez bir unsur olarak gören toplumların sosyalizasyonunda bu sporun etkisi yadsınamaz boyuttadır. Bu yüzden futbol gündelik hayatlarında geniş yer kaplayan göçmen toplumlar için mesken tuttıkları ülkelerde kurdukları futbol kulüpleri hem yaratılan ulus ötesi alan açısından hem de kendi kültürlerini yaşadıkları ülkenin futbol iklimine yansımaları açısından önem arz etmektedir. Göçmenler tarafından kurulan futbol kulüpleri göçün karakteri ve göçmen toplumun oluşumuna dair fikirler de vermektedir. Örneğin Türkiye'den Almanya'ya yönelen kitlesel göç sonrası bu ülkede kurulan futbol kulüplerinin bir kısmının Türkiye'de popüler futbol takımlarının renklerini ve isimlerini kullanması ya da bir cami derneğinin uzantısı olarak futbol kulüplerinin kurulması sıkça rastlanan durumlardır. Bu kulüplerin zaman içerisinde isimlerini Almanca isimlerle değiştirmesi, başta yalnızca göçmen kökenli oyuncular ve yöneticilerle kurulan kulüplerin zamanla Alman futbolcu ve yöneticilere de yer vermesi, maçlardan önce ve sonra rakip takım oyuncu ve taraftarlarıyla bir araya gelinerek sosyal bir ortam içerisinde yerli toplumla etkileşimin oluşması ve bu sosyal alanlarda Almanca konuşulması bu kulüplerin entegrasyon üzerine yaptığı katkılar hakkında fikir vermektedir. Aynı şekilde göçmenler tarafından kurulan futbol kulüplerinin birbirleri ile iletişimi de Almanya özelinde olduğu gibi farklı etnisiteden göçmen toplumlar için bir dayanışmayı da ortaya çıkarmaktadır. Ayrıca bu kulüplerin toplumsal olaylara karşı daha hassas oldukları görülmektedir. Irkçılık, İslamofobi, Anti-semitizm gibi konularda pek çok sosyal sorumluluk projesini hayata geçiren kulüpler bunların yanı sıra alt yaş gruplarındaki çalışmalarını ve kadın futboluna verdikleri önem çocuk ve kadın hakları gibi konularda da farkındalık yaratmak için çeşitli projeler gerçekleştirmektedirler. Tüm bu çalışmalar, Almanya örneğinde göçmenler tarafından kurulan futbol kulüplerinin toplumsal hayata ve entegrasyona yaptığı somut katkılarını belirginleştirmektedir. Bu bağlamda Almanya Futbol Federasyonu'nun 2017 yılı itibarıyla bir Entegrasyon Ödülü organize ettiği ve bu ödülün ilk sahibinin Berlin Türkiyemspor olduğu bilinmektedir.

Bu kapsamda Almanya'da göçmenler tarafından kurulan futbol kulüplerinin entegrasyon sürecine etkileri tarihsel arka plan eşliğinde sürecin şahitlerinin görüşlerine de yer verilerek ele alınmıştır.

Anahtar Kelimeler: Göç, Entegrasyon, Kültür, Futbol, Kimlik, Ulus-Aşırı

ABSTRACT

One of the most important parts of the migration process is the integration into the region and society. The demographic characteristics of the migrating masses, the cultural values they carry with them from the countries they left behind, and the social memory affect the integration process into the country of migration. As in the case of Turkey, the effect of this sport is undeniable in the socialization of societies that see football as an indispensable element for life rather than a simple sport organization. Therefore, for immigrant societies where football occupies a large place in daily life, football clubs established in their countries of residence are important both in terms of the transnational space created and in terms of reflecting their own culture to the football climate of the country they live in. Football clubs founded by immigrants also give ideas about the character of that immigration and the formation of that immigrant society. For example, following the mass migration from Turkey to Germany, the fact that some of the football clubs established

in Germany use the colors and names of popular football teams in Turkey or the establishment of football clubs as an extension of a mosque association are common situations. These clubs changed their names with German names over time. Clubs that were founded only with immigrant-origin players and managers over time included German football players and managers. They interacted with the local community in a social environment by meeting with the opposing team players and supporters before and after the matches and they spoke German in these environments. All of these give an idea about the contributions of these clubs on integration. Likewise, the communication of football clubs established by immigrants with each other also reveals a solidarity for immigrant societies from different ethnicities, as in the case of Germany. In addition, it is seen that these clubs are more sensitive to social-fact events. The clubs, which have implemented many social responsibility projects on issues such as racism, Islamophobia, and anti-semitism, also carry out various projects to raise awareness on issues such as children's and women's rights, with their work for younger age groups and the importance they attach to women's football. All these efforts highlight the concrete contributions of football clubs founded by immigrants to social life and integration in the case of Germany. In this context, it is known that the German Football Federation organized an Integration Award as of 2017 and the first owner of this award was "Berlin Türkiyemspor". In this study, the effects of the football clubs founded by immigrants in Germany on the integration process are discussed by including the views of the witnesses of the process, accompanied by the historical background.

Keywords: Migration, Integration, Culture, Football, Identity, Transnational

Uluslararası Perspektifte Göçmen Eğitimi Politikaları: Karşılaştırmalı Bir Analiz

İlknur MAYA

ÖZET

Bu araştırmanın amacı, uluslararası perspektifte göçmen eğitimi politikalarının neler olduğunu belirlemeyi ve Türk eğitim sistemine öneriler getirmeyi amaçlamaktadır. Araştırmada, nitel araştırma yöntemlerinden doküman analizi kullanılmıştır. Araştırma evrenini, uluslararası sınavlarda en çok başarı gösteren ve göç alan 10 ülke oluşturmaktadır. Araştırma örneğine ise, yeterli verilere ulaşılabilen Kanada, Finlandiya, Estonya, Japonya, ve Kore olmak üzere 5 ülke seçilmiştir. Araştırmada ülkelerin seçiminde uluslararası sınavlarda başarılı olması, göç alması ve yeterli verilere ulaşılabilmesi ölçütleri dikkate alınmıştır. Bu nedenle, örnekleme türü ölçüt örneklemedir. Araştırmada, OECD (2020, 2021) ve UNESCO (2020) istatistiklerinden yararlanılmıştır. Verilerin resmi dokümanlardan elde edilmesine özen gösterilmiştir. Bu nedenle, verilerin geçerliliğinin ve güvenilirliğinin yüksek olduğu belirtilebilir. Bu araştırmanın sonuçları şu şekildedir: 1. Uluslararası perspektifte karşılaştırmalı olarak analiz edilen ülkelerde göçmen eğitimi politikalarının sistematik yaklaşımla yürütüldüğü görülmektedir. 2. Kanada, Finlandiya, Estonya, Japonya, ve Kore ülkelerinde okul öncesi eğitim, ilköğretim, ortaöğretim, mesleki eğitim, yükseköğretim ve yetişkin eğitimi boyutlarında göçmen öğrencilerin entegrasyonu için dil eğitimi, okula kabul, okula devamın izlenmesi, öğrenci telafi eğitimleri, ailelerin katılımı ile onların okul ve eğitim süreçleri hakkında bilgilendirilmesi, öğretmen seçimine özen gösterilmesi, öğretmen ve okul yöneticilerinin yetiştirilmesi konularında eğitim politikalarını uyguladıkları dikkat çekmektedir. Bu bağlamda, daha iyi yaşam için daha iyi eğitim politikalarının Türk eğitim sisteminde hayata geçirilmesi önem arz etmektedir.

Anahtar Kelimeler: Göçmen eğitimi, eğitim politikaları, uluslararası, karşılaştırmalı eğitim



Çağatay SARP

Dünyada ve Türkiye’de Uluslararası Göçmen Suçluluğuna Dair Bir Değerlendirme

ÖZET

İnsanlığın tarih boyunca elde ettiği tecrübelerle sabittir ki göç, basit bir yer değiştirme hareketinden çok öte bir anlama sahiptir. “Terk etme”, “yolculuk” ve “yeniden yerleşim” olarak üç temel aşamada değerlendirilebilecek göç süreci, özünde epeyce karmaşık bir ilişkiler ağı içinde gerçekleşmektedir. Bilhassa sınır aşırı gerçekleşen göçler, söz konusu aşamaların her birinin öngörü imkanlarını göçün tarafları adına daha fazla belirsizleştirmekte, risk faktörünü artırmaktadır. Bu hususta başta gelen risklerden biri de göçmen suçluluğudur. Başta coğrafi, biyolojik, ekonomik, siyasi, kültürel ve psikolojik olmak üzere hayatı bütünüyle ilgilendiren pek çok alandaki etkileşimin yansımalarını içeren göçü ve göçmen suçluluğunu kavrama işi bütüncül bir bakış açısını gerekli kılar. Bu bağlamda sosyoloji, insanın sosyal dünyasını şekillendirmesi bakımından göçleri ve ilgili hususları farklı disiplinlere rahatça temas ederek ele alabilmesi bakımından oldukça faydalı bir araç olarak öne çıkmaktadır.

Sınırları aşan insan hareketliliğini dünya genelinde ve Türkiye’de göçmen suçluluğunun doğuşu, şekillenmesi ve yayılması bakımından sosyolojik olarak anlama çabasının bir ürünü olan bu çalışma bir yandan meseleleri farklı bağlamlardaki gelişimine odaklanırken diğer yandan da bu husustaki benzerlikleri ve düzenlilikleri konu edinmektedir. Elbette zaman, uzam, şartlar ve özne gibi değişkenlere bağlı olarak her bir sosyal süreç farklı anlamlara ve tezahürlere sahne olacaktır. Ancak diğer yandan zaman, uzam ve şartlar değişkenlerinin de ötesinde kültürlerin, toplumların ve her bir failin biricikliğine rağmen bütün sosyal eylemler gibi göçün ve göçmenlerin suçlu davranış biçimlerinin de belirli seviyede düzenlilik, bir ölçüde benzerlik arz edişinden bahsedilebilir. İnsanlık tarihinde –bilhassa da yakın tarihte– yaşanan ve yaşanmakta olan göçlerden yola çıkarak irdelenecek olan tecrübeler, Türkiye’nin muhatap olduğu uluslararası insan akışlarının sonucunda görülmekte olan göçmen suçluluğunu anlama ve gelecek zamanlar için öngörülerde bulunabilme adına son derece önem arz etmektedir.

Anahtar Kelimeler: Uluslararası göç, Suç, Göçmen suçluluğu, Göç sosyolojisi

Bulgaristan Türklerinin Kuşaklararası Değişen Göç Rotası: Türkiye’den Ab’ye Göç

İlhan Fulya METİN

ÖZET

Avrupa Birliği (AB)’nin çok boyutlu ve en önemli politikalarından biri birlik içi ve dışı uluslararası göçün yönetimidir. AB sınırlarında birliğe yönelik düzensiz göçü engellemek için ortak kararlar alınırken, ekonomik ve demografik gerekçelerle birliğin ihtiyacı olan düzenli göç alımında her ülke farklı politikalar uygulamaktadır. Doğu Avrupa ülkelerinin AB’ye üye olması ile göçün kademeli bir şekilde ulusötesileşmesi de söz konusu göçün önemini belirginleştirmiştir. Balkanlar bir taraftan AB’ye yönelik düzensiz göçü denetleme alanı olurken, diğer taraftan AB’nin ihtiyaçlarına yönelik ilk göçmen talep alanı olmuştur. AB’nin genişlemesi, Doğu Avrupa ülkelerinden Batı Avrupa ülkelerine göçü artırmış, Doğu Avrupa ülkelerinde görülen bu göç hareketi ekonomik gerekçeler nedeniyle Bulgaristan’da da görülmüştür. Dolayısıyla bu durum Bulgaristan’daki Türklerin AB ülkelerine göçünü tetiklemiştir. Bu süreç Türkiye’deki Bulgaristan Türklerini de etkilemiş, Bulgaristan’ın eski göçmenlere ve art kuşaklarına çifte vatandaşlık hakkı vermesi Bulgaristan vatandaşlığı alma ve serbest dolaşımdan yararlanma başvurularını artırmıştır.

Bu araştırmada Türkiye’deki Bulgaristan Türklerinin Bulgaristan’ın AB’ye üyeliği sonrasında kuşaklararası değişen göç rotası, motivasyonları ve uluslararası göç eğilimleri analiz edilmiştir. Araştırmanın iki temel amacı bulunmaktadır: (i) Bulgaristan’dan Türkiye’ye göç etmiş Türklerin (I. Kuşak göçmenlerin) göç ha-

reketlerinin nedenleri ve hedef/varış noktalarının değerlendirilmesi ve (ii) Bulgaristan'ın AB'ye üyeliğinin Türkiye'deki Bulgaristan Türklerinin kuşaklararası göç eğilimleri üzerine etkilerinin belirlenmesidir. Tez çalışması kapsamında hazırlanan bu araştırmanın hedefleri doğrultusunda kullanılan veriler anket tekniğiyle toplanmıştır. Araştırmanın evreni Türkiye'deki 1950-1951 sonrası Bulgaristan göçmenleri ve sonraki kuşakları olarak belirlenmiştir. Bu kapsamda Çanakkale ve İstanbul illerinde toplam 400 Bulgaristan göçmeniyle yüz yüze anket yapılmıştır. Ankette katılımcılara Bulgaristan vatandaşlığı olma durumları, çifte vatandaşlık alma istekleri, göç eğilimleri ve nedenlerine dair birtakım sorular yöneltilmiştir. Katılımcılardan alınan cevaplar neticesinde Türkiye'deki Bulgaristan Türklerinin kuşaklararası değişen göç eğilimleri SPSS programı aracılığıyla Frekans Analizi ve Çapraz Tablo Analizi uygulanarak analiz edilmiştir.

Anahtar Kelimeler: AB, Bulgaristan Türkleri, Göç

Algısal Göç: Don Delillo'nun Zero K'sında Yaşanabilir Bir Gezegen Arayışı *Perceptual Migration: In Search Of A Habitable Planet In Don Delillo's Zero K*

Erhan ADEN/ Bülent Cercis TANRITANIR

ÖZET

Bu çalışmanın amacı, Don DeLillo'nun Zero K örneğinde yolda ölmeyi orda kalmaya tercih edenlerin esas gayesinin mekân değiştirmek değil, zaman değiştirmek olduğunu içerik analizi yöntemiyle tartışmaktır. 300 bin yıl önce atalarımız ikiye ayrıldı: ateşin başında durmayı tercih edenler ve yürüyenler. Daha zengin bir yaşam sürmek için siyasi, dini, iktisadi sosyal ve çevresel sebepler öne sürerek göç eden insanlar göç edebilmek için harcadıkları sermaye ile yaşamlarını optimal düzeyde sürdürebilecekken buldukları mekânı terk etmeyi tercih etmektedirler. Bu durum, insanların göç etme nedeninin daha zengin bir yaşam sürdürmek olmadığını gösteren bir kanıt olarak kabul edilebilir. Göç eden insan, esasında kendisi için "zaman"ı değiştirme çabası içerisindedir. Bu insanlar, içerisinde buldukları zamandan memnun olmadıkları için başka bir zamandan medet ummaktadırlar. Peki, günümüzde daha yaşanabilir ve insanların haklarının karşılığını alabildiği, "bazıları için daha eşit" olmayan, ve daha insancıl muamele görebildiği bir zamana göç edilebilir mi? Mekânı değiştirmekten kasıt örneğin 50 yıl sonra yaşamak istediğimiz hayatı şimdiye çekmektir. Zero K'da Artık göç edilebilecek yaşanabilir bir "mekân" kalmadığından, insanların bedenlerini kriyoprezervasyon (cryonics) yöntemiyle OK'da (Zero Kelvin, Mutlak Sıfır= 273.15 Celcius) atomlarına kadar mutlak bir şekilde dondurup daha sonraki bir zamanda gelişeceği umut edilen teknolojik bir yöntemle yeniden ve yaşanabilir bir zamanda uyandırma yöntemine başvurduğu üzerinde durulmaktadır. Mekân sabit kalmakla birlikte zaman artık bireyler için farklıdır.

Anahtar Kelimeler: İngiliz Dili ve Edebiyatı, Algısal Göç, Zero K, Kriyoprezervasyon, Don DeLillo.

ABSTRACT

One of the most important parts of the migration process is the integration into the region and society. The demographic characteristics of the migrating masses, the cultural values they carry with them from the countries they left behind, and the social memory affect the integration process into the country of migration. As in the case of Turkey, the effect of this sport is undeniable in the socialization of societies that see football as an indispensable element for life rather than a simple sport organization. Therefore, for immigrant societies where football occupies a large place in daily life, football clubs established in their countries of residence are important both in terms of the transnational space created and in terms of reflecting their own culture to the football climate of the country they live in. Football clubs founded by immigrants also give ideas about the character of that immigration and the formation of that immigrant society. For example, following the mass migration from Turkey to Germany, the fact that some of the football clubs established in Germany use the colors and names of popular football teams in Turkey or the establishment of football clubs as an extension of a mosque association are common situations. These clubs changed their names with German names over time. Clubs that were founded only with immigrant-origin players and managers

over time included German football players and managers. They interacted with the local community in a social environment by meeting with the opposing team players and supporters before and after the matches and they spoke German in these environments. All of these give an idea about the contributions of these clubs on integration. Likewise, the communication of football clubs established by immigrants with each other also reveals a solidarity for immigrant societies from different ethnicities, as in the case of Germany. In addition, it is seen that these clubs are more sensitive to social-fact events. The clubs, which have implemented many social responsibility projects on issues such as racism, Islamophobia, and anti-semitism, also carry out various projects to raise awareness on issues such as children's and women's rights, with their work for younger age groups and the importance they attach to women's football. All these efforts highlight the concrete contributions of football clubs founded by immigrants to social life and integration in the case of Germany. In this context, it is known that the German Football Federation organized an Integration Award as of 2017 and the first owner of this award was "Berlin Türkiyemspor". In this study, the effects of the football clubs founded by immigrants in Germany on the integration process are discussed by including the views of the witnesses of the process, accompanied by the historical background.

Keywords: English Language and Literature, Perceptual Migration, Zero K, Cryopreservation, Don DeLillo.

Küresel İklim Krizi ve İklim Göçü *Global Climate Crisis And Climate Migration*

Muzaffer BİMAY

ÖZET

Son yüzyılda dünyada insan yaşamını doğrudan etkileyen savaş, afet, virüs gibi beşeri ve doğal olayların yanı sıra atmosferdeki sera etkisi yaratan gazların neden olduğu küresel ısınma ve soğuma iklim değişikliklerine yol açmaktadır. Bu durum başta insanlar olmak üzere tüm canlıların bu günkü yaşam koşullarını derinden etkilemektedir. Ancak küresel iklim krizinin yeni bir sorun olması ve bu alandaki bilgilerin parçalı ve sınırlı olması söz konusu krizin canlılar üzerindeki etkilerini tespit etmeği de zorlaştırmaktadır. Yine de mevcut bilgilerden yola çıkarak kutuplardaki buzulların eridiği, orman yangınları, kasırgalar, fırtınalar, aşırı yağışlar ve kıtlıklar gibi doğal olayların arttığı ve bu olaylardan kaynaklı olarak birçok canlının zorunlu mekân değişikliklerine maruz kaldığı son dönemlerde yapılan ampirik çalışmaların verilerden anlaşılmaktadır. Buradan hareketle bu çalışma, küresel iklim değişikliği nedeniyle ortaya çıkan doğal olayların insan yaşamı üzerindeki etkilerini genel bir bakış açısıyla sunmaktadır. Özellikle iklim değişiklikleri nedeniyle yapılan insan göçlerine ve bu göçlerin muhtemel sonuçlarına odaklanmaktadır. Bununla bağlantılı olarak, başta devletlerin iklim değişikliğine olan bakışları, uluslararası aktörlerin görüşleri ve küresel dünyada sorunların çözülmesi konusunda hangi fırsatların değerlendirilmesi gerektiği eleştirel bakış açısıyla açıklamaktadır. Betimleyici bir yöntemle ele alınan bu çalışma, literatür bilgileri ve iyi uygulama örnekleri incelenerek teorik tedbirlere katkı sağlayacağı düşünülmektedir. Sonuç olarak bu çalışma, son dönemlerde artan uluslararası göçlerle birlikte iklim göçlerinin de etkin olacağı ve kısa vadede siyasi ve çevresel önlemler alınmaması durumunda dünyanın birçok tehlikeyle karşı karşıya kalacağını ileri sürmektedir. Bundan dolayı devletlerin ve ulus üstü örgütlerin doğanın dengesinin korunması ve çevreye uyumlu bir yaşamın sürdürülmesi için etkin, verimli, yenilikçi, akıllı ve sürdürülebilir çözümleri yönetim anlayışı içerisinde pragmatist yaklaşımlardan uzak bir şekilde hayata geçirmeleri gerektiği belirtilmektedir.

Anahtar Kelimeler: İklim Değişikliği, Küresel Isınma, Küresel Soğuma, İklim Göçü, Çevresel Uyum

ABSTRACT

In the last century, human and natural events such as wars, disasters, viruses, which directly affect human life in the world, as well as global warming and cooling caused by greenhouse gases in the atmosphere cause climate changes. This situation deeply affects the current living conditions of all living things, especially humans. However, the fact that the global climate crisis is a new problem and the information in this area is fragmented and limited, making it difficult to

determine the effects of the crisis on living things. Nevertheless, based on the available information, it is understood from the data of recent empirical studies that the glaciers in the poles melted, natural events such as forest fires, hurricanes, storms, heavy rains and famines increased and many living things were exposed to forced spatial changes due to these events. From this point of view, this study presents the effects of natural events due to global climate change on human life from a general point of view. It focuses especially on human migrations due to climate changes and the possible consequences of these migrations. It focuses especially on human migrations due to climate changes and the possible consequences of these migrations. In connection with this, it critically explains the views of states on climate change, the views of international actors, and which opportunities should be used to solve problems in the global world. This study, which is handled with a descriptive method, has been compiled at the theoretical level by examining literature information and good practice examples. In addition, it is thought that this study will contribute to the measures to be taken by central and local governments regarding climate migration. As a result, this study argues that climate migration will also be effective with the increasing international migration in recent years and that the world will face many dangers if political and environmental measures are not taken in the short term. For this reason, it is stated that states and supranational organizations should implement effective, efficient, innovative, smart and sustainable solutions in a governance approach away from pragmatist approaches in order to preserve the balance of nature and maintain a life in harmony with the environment.

Keywords: Climate Change, Global Warming, Global Cooling, Climate Migration, Environmental Adaptation

Türkiye'ye Suriyeli Göçü Bağlamında Uluslararası Göç Teorilerinin Değerlendirilmesi

Evaluation Of International Migration Theories In The Context Of Syrian Migration to Turkey

Ali Rıza KILIÇ

ÖZET

Uluslararası göç, 19. yüzyıldan beri sosyal bilimcilerin sebepleri, süreçleri ve sonuçlarıyla açıklamaya çalıştıkları bir konudur. Uzun bir dönem uluslararası göçün nedenleri ile ilgili teoriler geliştiren sosyal bilimciler daha sonra bu olgunun ortaya çıktığı sonuçları da araştırmaya ve teoriler geliştirmeye başlamıştır. Genel olarak itme-çekme teorileri olarak adlandırılabilir ve göçü bireylerin yaşadıkları yerlerdeki olumsuz faktörlerin itmesi ve varılması planlanan yerlerdeki olumlu faktörlerin hesaba katılması sonucu gerçekleşen bir süreç olarak ele alan çalışmalar göç alanının ilk döneminde hakimdir. İkinci Dünya Savaşı sonrasında Avrupa ülkelerinde ortaya çıkan emek talebi sonrasında gelişen ekonomik göçlerle birlikte ekonomiyi temel alan göç teorileri ortaya çıkmıştır. Bir kısmı yapısal bir kısmı ise bireysel faktörlere dayanan göç teorilerinin eleştirisinden doğan Göç Sistemleri Kuramı göç sürecine bütünlüklü bir bakış sunmayı hedeflemiştir. Bunun yanında Ağ kuramı ise göç süreçlerinin sadece sebeplerine odaklanan göç teorilerinin aksine devamlılığını ve sonuçlarını da analiz sürecine katan bir yaklaşım benimsemektedir.

2010 yılında Ortadoğu ve Kuzey Afrika'da başlayan toplumsal hareketlerin Suriye'ye sığırması ve sonrasında yaşanan çatışmalar bir iç savaş halini almış ve Suriye vatandaşları kendi ülkelerindeki güvenli bölgelere ve komşu ülkelere göç etmiştir. Komşu ülkeler olan Lübnan, Ürdün, Irak ve Türkiye'de milyonlarca ifade edilen bir göçmen nüfusu bulunmaktadır. Türkiye'de 4 milyona yakın Suriyeli göçmen bulunmaktadır. Çalışma, Türkiye'ye yönelen Suriye göçünün uluslararası göç teorileri bağlamında değerlendirmeyi amaçlamaktadır. Bunun için ilk olarak 19. yüzyıldan günümüze kadar sosyal bilimciler tarafından geliştirilmiş başlıca uluslararası göç teorileri tartışılacaktır. Sonrasında Türkiye'ye yönelen Suriye göçünün özellikleri ile uluslararası göç teorileri birlikte değerlendirilecektir.

Anahtar Kelimeler: Uluslararası Göç, Göç Teorileri, Suriye Göçü

ABSTRACT

International migration is a subject that social scientists have tried to explain with its causes, processes, and consequences since the 19th century. Social scientists, who developed theories about the causes of international migration for a long time, then started to research the implications of this phenomenon and de-

velop theories. Approaches that can be called push-pull theories in general and that consider migration as a process that occurs due to the negative factors in the places where individuals live. The positive factors in the planned destinations are taken into account are dominant in the first period of the migration field. After World War II, with the economic migration that developed after the demand for labor in European countries, migration theories based on the economy emerged. The Migration Systems Theory, which emerged from the criticism of migration theories, some of which are structural and some of which are based on individual factors, aims to present a holistic view of the migration process. According to this theory, cultural, political, or colonial relations between two or more countries based on a historical background increase the possibility of migration mobility. In addition, Network Theory adopts an approach that includes the continuity and results of migration processes in the analysis process, unlike migration theories that focus only on the causes of migration processes.

The spread of the social movements that started in the Middle East and North Africa in 2010 to Syria and the subsequent conflicts turned into a civil war. Syrian citizens migrated to safe areas in their own countries and neighboring countries. Neighboring countries such as Lebanon, Jordan, Iraq, and Turkey have an immigrant population of millions. There are nearly 4 million Syrian refugees in Turkey. The study aims to evaluate the Syrian migration to Turkey in international migration theories. First, social scientists' leading international migration theories from the 19th century to the present will be discussed. Afterward, the characteristics of Syrian migration to Turkey and international migration theories will be evaluated together.

Keywords: International Migration, Migration Theories, Syrian Migration

Federal Almanya'ya Türk İşgücü Göçünün Tarihsel Süerci: 1955- 1985

The Historical Process of Turkish Labor Migration To Federal Germany: 1955- 1985

Abdulsamet BAYRAM

ÖZET

Türkiye'den F. Almanya'ya 1955- 1985 yılları arasında gerçekleşen göç hareketliliği dört dalga şeklinde gerçekleşmiştir. Bunlar; 1961 öncesi, 1961-1973 işgücü anlaşması, 1970'li yıllardaki aile birleşimi ve 1980 darbesi sonrası siyasi göç olarak kategorize edilebilir.

Birincisi, 1961 iş gücü anlaşması öncesi, kişisel girişim ve özel araçlar üzerinden gerçekleşen ufak ölçekli stajyer ve işçi hareketlilikleridir. Toplamda 2.500 kişiyi geçmeyen bu hareketlilik, Almanların Türk işçileri hakkında bir fikir sahibi olmasını sağlamış ve sonraki adımların altyapısını oluşturmuştur.

İkinci Dünya Savaşının ardından ekonomik büyüme yaşayan F. Almanya'nın emek piyasasının iş gücü ihtiyacını karşılayamaz hale gelişi, F. Almanya'yı yabancı iş gücü ithal etmeye mecbur bırakmıştır. Böylece İtalya, İspanya, Yunanistan ile yapılan işgücü anlaşmalarının ardından Türkiye de 30 Ekim 1961'de F. Almanya'nın başkenti Bonn'da anlaşma imzalayarak işgücü gönderen ülkeler arasına girmiştir. F. Almanya'ya göçün ikinci dalgası, bu anlaşma çerçevesinde göç eden işçilerden oluşmaktadır. 1973 yılındaki petrol krizi bahane edilerek durdurulan bu göç anlaşması çerçevesinde 638 bin 761 Türk işçi F. Almanya'ya Alman İrtibat Bürosu aracılığıyla göç etmiştir.

Ancak işgücü anlaşmasının durdurulmasıyla göç hareketliliği sona ermemiştir. 1960'lı yılların yarısından itibaren eş ve çocuklarını da yanına almaya başlayan Türk işçilerinin aile birleşimi, 1973'den sonra 1980'li yılların başına kadar devam etmiştir. Böylece aile birleşimi, bu göç hareketliliğinin üçüncü dalgasını oluşturmuştur.

Son olarak da F. Almanya'ya göçün dördüncü dalgası, 12 Eylül 1980 darbesi sonucunda ülkede hakim olan baskı rejimi nedeniyle Türkiye'den kaçarak F. Almanya'ya sığınmak isteyenlerden oluşmaktadır.

Bu çalışmada, yukarıda bahsedilen dört göç dalgasının tarihsel arka planı, göçmen rakamları ve bu dalgaların iki devlet açısından yansımaları ele alınmış ve tahlil edilmiştir.

Anahtar Kelimeler: Göç, İşgücü, Türk işgücü

ABSTRACT

Migration movement from Turkey to F. Germany between 1955 and 1985 took place in four waves. These; It can be categorized as before 1961, 1961-1973 labor agreement, family reunification in the 1970s and political migration after the 1980 coup.

The first is the small-scale intern and worker mobilizations that took place through personal initiative and private intermediaries before the 1961 labor agreement. This mobility, which did not exceed 2,500 people in total, enabled the Germans to have an idea about the Turkish workers and formed the infrastructure for the next steps.

The fact that the labor market of F. Germany, which experienced economic growth after the Second World War, could not meet the workforce needs, forced Germany to import foreign labor. Thus, after the labor agreements with Italy, Spain and Greece, Turkey signed an agreement on 30 October 1961 in Bonn, the capital of Germany, and became one of the countries sending labor force. F. The second wave of immigration to Germany consists of workers migrating under this agreement. Within the framework of this migration agreement, which was stopped on the pretext of the 1973 oil crisis, 638 thousand 761 Turkish workers immigrated to Germany through the German Liaison Office.

However, migration mobility did not end with the termination of the labor agreement. Family reunification of Turkish workers, who started to take their spouses and children with them from the half of the 1960s, continued after 1973 until the early 1980s. Thus, family reunification formed the third wave of this migration mobility.

Finally, the fourth wave of immigration to F. Germany consists of those who want to take refuge in F. Germany by fleeing from Turkey due to the oppressive regime prevailing in the country as a result of the September 12, 1980 coup d'état.

In this study, the historical background of the four migration waves mentioned above, the numbers of immigrants and the reflections of these waves in terms of two states are discussed and analyzed.

Keywords: Migration, Labor, Turkish workforce

60. Yılında Anadolu'dan Avrupa'ya Göç Ve Bir Gelecek Perspektifi

Immigration From Anatolia To Europe In Its 60th Anniversary and a Future Perspective

Veyis GÜNGÖR

ÖZET

Göç yüzyılı olarak tanımlanabilecek 21.yüzyılın ikinci yarısında, Anadolu'dan çeşitli Avrupa ülkelerine bir göç hareketi yaşanmıştır. Anadolu'dan Avrupa'ya yaşanan göç hareketi öncelikle bir iş gücü göçü olarak başlamıştır. Göç, daha sonra aile birleşimi ve 1980 askeri darbesiyle siyasi göç olarak devam etmiştir. Günümüzde, çoğunluğu Almanya'da olmak üzere, Avrupa'da 6 milyona ulaşan bir Türk topluluğu yaşamaktadır. Topluluk kendisini Avrupa Türkleri olarak tanımlamaktadır. 60 yıllık bir göç tecrübesine sahipler. Avrupa Türklerinin üçüncü neslinin önemli bir bölümü ve dördüncü nesli Avrupa ülkelerinde doğup, büyümektedirler. Bu çalışma, bir taraftan işçi olarak fabrikalarda çalışmış Anadolu insanının, diğer taraftan Avrupa'da Müslüman Türk kimliğini devam ettirmek için ortaya koyduğu farklı kurumsallaşma modellerini irdelemektedir. Kurumsallaşma modelleri inşacı sosyoloji sürecini başlatmıştır. Avrupa Türkleri, bu yeni süreçte, mensup oldukları medeniyet değerlerine yabancılaşmadan, Avrupa'nın kültür tarihi bilinciyle, Türkiye ve Türk Dünyası ile çok yönlü ilişkiler içinde olarak Avrupa'da yeni bir gelecek perspektifi ortaya koyabilirler.

Anahtar Kelimeler: Türkiye, Avrupa, Göç, Sivil Toplum, Kimlik, Türk Dünyası, Medeniyet, Tarih

ABSTRACT

In the second half of the 21st century, which can be defined as the century of migration, there has been a movement from Anatolia to various European countries. The migration movement from Anatolia to Europe first started as a labor migration. Immigration continued as family reunification and political migration (with the 1980 military coup). Today, a Turkish community of 6 million large lives in Europe, mostly in Germany.

The community defines itself as European Turks. The community has 60 years of immigration experience. A significant part of the third generation and fourth generation of European Turks are born and raised in European countries. This study examines the Anatolian people, who worked as workers in factories, and the institutionalization models put forward to maintain their Muslim Turkish identity in Europe. Institutionalization models initiated the constructivist sociology process. In this new process, European Turks can present a new perspective for the future in Europe by being in multifaceted relations with Turkey and the Turkish World, without alienating from the civilization values they belong to, with the awareness of the cultural history of Europe.

Keywords: International Migration, Migration Theories, Syrian Migration



Arzu KANDEMİR

ÖZET

Dünyamızın yaşanabilir bir gezegen olmaktan yaşanamaz bir gezegen haline getiren insan faktörleri vardır. Temel olarak insan faktörlerin başlıcaları; iklim değişikliği, kuraklık, ormanların azalması, atmosferik kirliliktir. İnsanların sebep olduğu bu olumsuzluklar dünyada canlı yaşamının varlığını tehdit etmektedir. Örneğin atmosfer kirliliği ozon tabakasının delinmesine sebep olurken, deniz kirliliği büyük bir oksijen üretim kaynağı olan yosunlara zarar vererek insan hayatını tehdit etmektedir. Sera gazları ise iklim dengesini bozup dünyamızın yaşanmaz bir hale getiren başka bir problemdir. Bu durum biz insanlara iki seçenek sunmaktadır; ya dünyamıza verdiğimiz zararları telafi etmeye çalışmak ya da kendimize yaşanabilecek yeni bir gezegen bulmaktır. Günümüz teknolojisinin uzay görevleri yapabilecek düzeye gelmiş olması bize yeni bir gezegene göç etme imkânı sunmaktadır. Peki insanların yaşayabileceği bir gezegen var mıdır? Var ise yaşamamız için ne denli elverişlidir? Bu durumda akıllara şu sorular gelmelidir; dünyada bizim yaşamamızı mümkün kılan şartlar nelerdir? Bu şartların aynı anda sağlandığı bir öte gezegen bulmak mümkün müdür?

Gezegenin kütle çekim etkisi, yörüngesi, gece gündüz sıcaklık farkı, atmosfer kalınlığı ve atmosferin kimyasal kompozisyonu, gerekli olan besin ve özellikle su ihtiyacının karşılanabilmesi gibi parametreler bildiğimiz koşullarda karbon bazlı yaşam formlarının yaşayabilmesi için elverişli gezegen arayışında önemli faktörlerdir. Atmosferin madde yoğunluğu %78 azot, %21 oksijen ve kalan %1'i ise diğer gazlardan oluşur. Atmosfer; gezegeni meteor yağmurları, galaksi ve galaksi dışından gelen kozmik ışınlar ve güneş rüzgarlarından korumaktadır.

Bu çalışmada kapsamında bulunabilecek bir yeni gezegenin yaşam için uygun koşulları sağlayıp göç etmemize elverişli olup olmaması tartışılacaktır. Peki böyle bir gezegen bulmak ve bu gezegene taşınmamız mümkün olabilir mi?

Anahtar Kelimeler: uzayda yaşam, atmosfer, elektrik ve manyetik alan, insan faktörleri, uzay teknolojisi

ABSTRACT

There are human factors that make our world from being a habitable planet to an uninhabitable planet. Basically, the main human factors are; climate change, drought, deforestation, atmospheric pollution. These negativities caused by humans threaten the existence of living beings in the world. For example, atmospheric pollution causes the depletion of the ozone layer, while marine pollution threatens human life by damaging algae, which is a major source of oxygen production. Greenhouse gases are another problem that disrupts the climate balance and makes our world uninhabitable. This situation offers us two options; it is either trying to make up for the damage we have done to our world or finding a new planet to live on. The fact that today's technology has reached the level of space missions offers us the opportunity to migrate to a new planet. So is there a planet where humans can live? If so, how convenient is it for us to live? In this case, the following questions should come to mind: What are the conditions that make it possible for us to live in the world? Is it possible to find an exoplanet where these conditions are met at the same time?

Parameters such as the gravitational effect of the planet, its orbit, the temperature difference between day and night, the thickness of the atmosphere and the chemical composition of the atmosphere, the necessary nutrients and especially the ability to meet the water need are important factors in the search for suitable planets for carbon-based life forms to live under the conditions we know. The substance density of the atmosphere is 78% nitrogen, 21% oxygen, and the remaining 1% is made up of other gases. Atmosphere; It protects the planet from meteor showers, cosmic rays from galaxies and extragalactic rays, and solar winds. In this study, it will be discussed whether a new planet that can be found within the scope of it will provide suitable conditions for life and be suitable for our migration. So, is it possible to find such a planet and move to this planet?

Keywords: life in space, atmosphere, electric and magnetic field, human factors, space technology

Göç ve İklim Değişikliği Arasındaki Etkileşimin Ekonomik Sürücüler Aracılığıyla İncelenmesi *An Examination On The Intercation Between Migration and Climate Change Through Economic Drivers*

Gamze KANDEMİR / Gülden BÖLÜK

ÖZET

Bu çalışmanın amacı, iklim değişikliği ve göç arasındaki etkileşimi literatür incelemesine dayalı olarak ortaya koymaktır. İklim değişikliği ve göç arasındaki ilişki şu anda doğrudan gözlemlenememekle birlikte ikincil-ekonomik- faktörler ile açıklanmaya çalışılmaktadır ve bu faktörlerin başlıcaları tarımsal verim ile ilgili olan faktörlerdir. Kuraklık sonucu dünya tarımsal verim bölgelerinin eksenini üst enlemlere doğru kayacak ve bu göçü kaçınılmaz kılacaktır. Bunun yanı sıra, yapılan bilimsel çalışmalar ve simülasyonlar sonucu dünyada pek çok yerin – özellikle ada ülkeleri ve deniz seviyesinin altındaki alt bölgeler – gelecek 50-100 yılda sular altında kalacağı öngörülmektedir. Bu, ülke içi ve ülkeler arası göçü zaruri kılmaktadır. Kontrol dışında gerçekleşmesi durumunda ani şok oluşturma potansiyeli taşıyan bu göçler ülke ekonomilerinin pek çok yönden sarsılmasına yol açar. Literatürde İklim göçleri ve ekonomi arasındaki ilişkinin yön ve yoğunluğunu anlamaya yönelik bir boşluk bulunmaktadır. Bu boşluğun hem çevresel literatürde hem de ekonomik literatürde doldurulması, devletlerin gelecek projeksiyonlarını oluşturup gerekli önlemleri alması açısından çok büyük önem arz etmektedir.

Anahtar Kelimeler: Göç, İklim Değişikliği, Çevresel Göç, Kuraklık, Ekonomik Etkenler

ABSTRACT

The aim of this study is to reveal the interaction between climate change and migration based on a literature review. Although the relationship between climate change and migration cannot be observed directly at the moment, it is tried to be explained by secondary -economic- factors and the main ones of these factors are those related to agricultural yield. As a result of drought, the axis of the world's agricultural yield regions will shift towards upper latitudes, and this will make migration inevitable. In addition, scientific studies and simulations reveals that many distinct in the world- especially some island countries and regions below sea level - will be under water in the next 50-100 years. This necessitates migration within and between countries. These migratory movements, which have the potential to create a sudden shock if they happen out of control, would cause the country's economies to be shaken in many ways and socio-economic structure. There is a gap in the literature to understand the direction and intensity of the relationship between climate migration and the economy. Filling this gap in both environmental and economic literature is of great importance in terms of creating future projections of states and taking necessary precautions.

Keywords: Migration, Climate Change, Environmental Migration, Drought, Economic Drivers

International Recruitment Of Nurses – The German Example

Sarina STRUMPEN

ABSTRACT

Countries of the global north face increasing shortage of qualified workers and other professionals. Especially in the health care sector the effects are noticeable every day. Already today around 40.000 jobs in nursing and care giving are vacant. This is not only reasoned in unattractive conditions in this branch. Also, the demographic change as an huge impact. Caused by increasing numbers of aged care needing persons, low fertility rates and retirement rates of the healthcare workforce, estimates see a shortage of nurses and care givers in Germany in 2035 up to 500.000 employees.

More and more employers of the health care sector in consider international recruiting. But they are not the first ones. Countries of the global north try to build up reliable structures for labor migration not only but also for health care professionals. Here they face ethical, political and administrative challenges.

In this lecture activities and developments in Germany will be presented and discussed. For this, three spotlights will be set.

1. Conditions of fair and ethical international recruiting
 2. Challenges of recognitions of qualifications, skills, and competences across national borders
 3. Claims of diversity management and integration for a sustainable international recruitment
- Finally, two theses about research fields as well es policies and administrative challenges regarding international labor migration of nurses and health care workers will be presented.

Keywords: Health care workforce – international recruitment – recognition – integration

Rapid Urbanization: Causes and Consequences

Fatema QURBANZADA

ABSTRACT

Cities are one of humanity's most remarkable inventions, and their significance in the global economy is growing. According to statistics, cities today house 56.2 percent of the world's population, with that figure anticipated to climb to two-thirds by 2050. (Buchholz, 2020). While people are drawn to cities because of the improved living standards and social benefits they provide, the benefits of urbanization extend well beyond that. Cities bring large groups of people together, and this interconnectedness promotes the exchange of ideas and expertise. It allows people to specialize on a particular scale, allowing them to consistently improve their talents and capabilities. Today, productivity is mainly driven by this factor. Cities are reported to currently account for more than 80% of global GDP, a figure that is expected to rise as cities expand (The World Bank, 2020). While various indices illustrate the advantages of urbanization, particularly in the western setting, urbanization in the global north and the global south is vastly different. This study's key objective is to look into the effects of urbanization in emerging nations. The first section provides an overview of migration and internal migration's literature. The impacts of internal migration in both sending and receiving countries are discussed in the second section. Third part discussed the theories of urbanization in less developed nations. The fourth section delves into the repercussions of urbanization in the less developed countries. Section five examines the role of NGOs and CSOs in the process of urbanization and how they can be an agent of change in our cities and communities by touching upon the present and future policies and finding potential solutions to the issues that come with urbanization in underdeveloped nations.

Keywords: migration, urbanization, international migration, globalization

Göç ve Asimilasyonun Gölgesinde Bir Kuzey Halkı: Samiler *A North People in the Shadow Of Migration And Assimilation: Sami People (Lapons)*



Kübra AKÇAN

ÖZET

Samiler, diğer adıyla Laponlar, Norveç ve İsveç'in Kuzey Kutup Dairesi içinde kalan bölgelerinde, çok eski tarihlerden bu yana yaşamakta olan etnik bir gruptur. Norveç'in Finnmark idari bölgesinde, İsveç'in ve Finlandiya'nın Lappland bölgelerinde, Rusya'nın da Kola yarımadasında yaşayan Samilerin genel geçim kaynakları kıyı balıkçılığı, hayvan postu ticareti ve hayvancılıktır. Binlerce yıldır kuzey İskandinav'da yaşayan göçebe halkların torunları olan Samilerin kökenleri tam olarak bilinmemektedir. Anayurtları, şu an Rusya sınırları içinde olan Volga nehrinin kuzey kıyıları ve Ural dağı etekleridir. Fin-Ugor kavimlerinden olan Samilerin dilleri, Fin-Ugur dil topluluğuna bağlıdır. Samiler, yüzyıllarca Vikinglerle savaşmışlar, zaman içerisinde Vikingler tarafından kutup dairesi ve kuzey kutup dairesinin kuzeyine sürülmüşlerdir. Samiler buralara gelene kadar verimsiz ve soğuk olarak görülen bu coğrafya, kimsenin ilgisini çekmemiştir. Samiler, bugün kendi toprakları olan Sápmi'yi dört ulus devlet arasında paylaşım zorluğuyla karşı karşıyadır: Norveç, İsveç, Finlandiya ve Rusya. İlk sınırlar kurulduğunda bu devletler, Samilerin haklarına saygı ve ilgi göstermiş ancak sonraki yüzyıllarda Sami halkının sınır ötesi hareketine giderek daha fazla kısıtlama getirilmiştir. 18. ve 19. yüzyılda güçlenen ve (merkezleşen Norveç ve İsveç Krallıkları kuzey bölgelerdeki egemenliklerini güçlendirmek için asimilasyon politikalarına başlamıştır. Samiler nüfusun geri kalanından ayrı bir nüfus olarak algılanmış; kuzeyde yaşayan ilkel, pagan topluluklar olarak görülmüştür. Bu "yabancı" toplulukların "medenileştirilmesi", "Hristiyanlaştırılması" amacıyla Sami etkinliğini ve nüfusunu kırmak için birçok politika uygulanmıştır. İskandinav ülkelerinin Samilere uyguladığı göç, baskı ve asimile politikaları şiddetini artırarak günümüze kadar gelmiştir. Yıllar süren bu asimilasyon çalışmalarının sonucunda günümüz Sami gençleri, internet ve dış dünyanın da etkisiyle, kendi gelenek ve ananelerini beğenmeyip güneye göç etmektedir. Her yıl daha fazla genç, bölgesini terk edip umudunu güneydeki büyük şehirlerde aramaktadır. Günümüzde bir toplumun göçe zorlanması ve yok edilmeye çalışılması, bilimsel olarak araştırması gerekli kılmaktadır. Bu bildiride, İskandinav ülkeleri tarafından Samilere uygulanan göç ve asimile politikaları incelenip ele alınacak ve bu politikaların Samiler üzerindeki etkisi tartışılacaktır.

Anahtar Kelimeler: Sami, Lapon, Göç, Asimilasyon

ABSTRACT

The Sami, also known as the Lapons, are an ethnic group that has lived in the Arctic Circle of Norway and Sweden since ancient times. The main livelihoods of the Sami living in Finnmark administrative region of Norway, Lappland regions of Sweden and Finland, and Kola peninsula in Russia are coastal fishing, animal hide trade and animal husbandry. The origins of the Sami, the descendants of nomadic peoples living in northern Scandinavia for thousands of years, are not fully known. Their homeland is the northern banks of the Volga river and the foothills of the Ural Mountains, which are now within the borders of Russia. The languages of the Sami, who are one of the Finno-Ugric tribes, are dependent on the Finno-Ugric language community. The Sami fought with the Vikings for centuries, and over time they were exiled by the Vikings to the arctic circle and the north of the arctic circle. This geography, which was seen as inefficient and cold until the Sami came here, did not attract anyone's attention. The Sami today face the challenge of dividing their territory, Sápmi, among four nation-states: Norway, Sweden, Finland and Russia. When the first borders were established, these states showed respect and concern for the rights of the Sami, but in the following centuries more and more restrictions were placed on the cross-border movement of the Sami people. The Kingdoms of Norway and Sweden, which became stronger and centralized in the 18th and

19th centuries, started assimilation policies to strengthen their dominance in the northern regions. The Sami were perceived as a separate population from the rest of the population; They were seen as primitive, pagan communities living in the north. In order to "civilize" and "Christianize" these "wild" communities, many policies were implemented to break the Sami activity and population. The immigration, oppression and assimilation policies of the Scandinavian countries against the Sami have increased their severity and have survived to the present day. As a result of these years of assimilation efforts, today's Sami youth, under the influence of the internet and the outside world, do not like their own traditions and customs and migrate to the south. Every year more and more young people are leaving their region to seek hope in the big cities of the south. Today, forcing a society to migrate and trying to be destroyed necessitates scientific research. In this paper, the immigration and assimilation policies applied by the Scandinavian countries to the Sami will be examined and discussed, and the effects of these policies on the Sami will be discussed.

Keywords: Sami People, Lapons, Migration, Assimilation

Türk Vatandaşları Arasında Suriyeli Göçmenlere Yönelik Tutum Çeşitliliği

Diversity in Attitudes Towards Syrian Migrants Among Turkish Citizens

Sema BARLAS/ Nermin AYDEMİR

ÖZET

Göç konusunda yapılan bilimsel araştırmalar kamuoyunda göçmenlere yönelik tutuma büyük ilgi göstermiştir. Esasen bu ilginin gayet haklı sebepleri bulunmaktadır. Kamuoyundaki tutum, bir yandan insani bir göç rejimini güçlendirmekte diğer yandan ise entegrasyonu gerçekleştirmekte önemli bir rol oynamaktadır. Bununla birlikte, ilgili çalışmaların çoğu Batıdaki örnekler üzerine odaklanmaktadır. Ev sahibi ülke vatandaşlarının tutumlarını açıklamak için kayda değer teoriler formüle edilmiştir ancak bu bulgular Türkiye gibi kaynak ülkelerle komşu olan ülkelerdeki toplumların tutumlarını açıklamakta eksik kalmaktadır. Türkiye'deki Suriye göçünün kendine has dinamikleri nedeniyle literatürde yerleşik teoriler tarafından belirlenen perspektiflerden bağımsız olarak daha ampirik temelli analizler gerekmektedir. Bu çalışmanın amacı, Türkiye toplumunda Suriyelilere yönelik farklı tutumlara sahip toplum kesimlerinin özelliklerini ampirik olarak tespit etmektir. Bu bağlamda, bu çalışmanın amacı, farklı kesimlerin tutumlarının yapısal temellerindeki farklılıkları açıklamak ve bu kesimleri farklılaştıran coğrafi, demografik, politik ve ekonomik özellikleri belirlemektir. Bu amaca ulaşmak için KONDA veri seti (2016) kullanılmıştır. Araştırma sonuçları, Suriyeli göçmenlere yönelik tutumların genel olarak olumsuz olduğunu göstermektedir. Suriyeli göçmenlere yönelik olumsuzluğun yüksek olması ve daha çok Suriyeli göçmenlerin ayrılmayacağı ve toplumun kalıcı bir parçası olacağı korkusundan kaynaklanmaktadır. Ayrıca, farklı derecelerde olumsuz tutumlara sahip üç kesim olduğu görülmektedir. Bu kapsamda farklı kesimler arasındaki tutum farklılıklarının daha çok Suriyelilerin mağdur, tehdit veya din kardeşi olarak görülmelerinden ve Suriyelilerin ne ölçüde güvenlik tehdidi olarak algılandığı ile ilişkili olduğu görülmüştür. Ayrıca toplumun içindeki bu kesimleri farklılaştıran temel özelliklerin siyasi tercihler, yaşam tarzı farklılıkları ve işsizlik oranları olduğu görülmektedir.

Anahtar Kelimeler: Suriyeli göçmenler, Türkiye, tutum, anket

ABSTRACT

Scholarly research has shown significant interest on the attitude towards immigrants as public sentiments play significant roles in consolidating a humanitarian migration regime on the one hand and achieving integration on the other hand. A great deal of those studies focused on Western cases and formulated number of theories to explain attitudes of host country citizens. Yet, recent findings indicate that these theories have limitations in explaining attitudes of Turkish people towards Syrian migrants as well as others neighboring source countries of such migration. Relatively unique case of Syrian migration in Turkey requires more em-

pirically based analyses, independent of the perspectives set by the established theories in the literature. The purpose of the current study is thus to identify relatively homogenous segments with different attitudes towards Syrians in Turkish society empirically. We aim to explain the differences in structural basis of the attitudes of different segments, and identify the geographic, demographic, political, as well as economic characteristics that differentiate these segments. KONDA data set (2016) was used to achieve this goal. Our results suggest that attitudes towards Syrian migrants are generally negative. The high negativity towards Syrian immigrants is mostly driven by the fear that they would not leave and become permanent part of the society. Also, there seems to be three segments with negative attitudes in different degrees. We find that attitude differences among segments are driven mostly by whether the Syrians are seen as victims, threat, or religious brothers, and the extent to which Syrians are perceived as security threat. In addition, the characteristics that differentiate the segments the most are political preferences, lifestyle differences, and the unemployment rates.

Keywords: Syrian immigrants, Turkey, attitude, survey

Avrupa Aşırı Sağının Avrupa Göç Politikaları Üzerindeki Etkisi: Almanya Ve Fransa Örnekleri

Aylin KURT

ÖZET

20. yüzyılın başından beri özellikle Arap Baharı sonrası Orta Doğu'da yaşanan iç karışıklıklar sonucunda Avrupa ülkelerine yoğun bir göç hareketi başlamıştır. Bu süreçte oluşturulan göç politikaları, Avrupa devletleri açısından önemli politika aracı haline gelmiştir ve aşırı sağ partilerin seçim söylemlerinde önemli rol oynamıştır. Bu mülteci akımının Avrupa'da ortaya çıkardığı krizin önemli bir sorun haline gelmesi ile göç konusunda oluşturulan politikalar, aşırı sağ partilerin göç politikalarına karşı olan görüşleri sebebiyle sıkıntılarla karşılaşmıştır ve aşırı sağ görüşler daha fazla gündeme gelmeye başlamıştır. Özellikle tüm dünyaya etki eden göç hareketleri esnasında, Avrupa'nın göçmenleri kabul etmemesi ve göçmenlerin Avrupa ülkelerine kaçak yollarla girmesi aşırı sağın tepkisinin artmasına sebep olmuştur. Aşırı sağ partilerin diğer partiler üzerindeki etkisi, göç politikalarının büyük oranda bu partiler tarafından belirlenmesine ve düzenlenmesine sebep olmuştur. Bu çerçevede, çalışma kapsamında, göç, göçmen ve göçmen karşıtlığı gibi konularda kavramsal bir çerçeve çizilmiş ve yoğun göç alan Avrupa ülkelerindeki göçmen sayısı, ülkelerin göçmenlere karşı tutumu ve göç politikaları incelenmiştir. İncelemeler sonucunda çok kültürlülüğe karşı olması sebebiyle aşırı sağ partilerin göçmen karşıtı olduğu anlaşılmıştır. Bu karşıtlık bazı ülkelerde ılımlı yaklaşımlar ile gösterirken, bazı ülkelerde daha sert tutumlar ile ortaya çıkmaktadır. Aşırı sağın karşıt tutumu, halkın göçmenler üzerinde birtakım karşıt görüşlere sahip olmasına yol açmıştır. Tespit edilen bir diğer durum, göçmenlerin özellikle İslamofobi konusunda yoğun baskılara maruz kaldığıdır. Avrupa'da ekonomik sıkıntılara yol açmaları, toplumun sosyal, kültürel ve dini yapısını bozmaları, bu sebeple toplumda olumsuz durumlar ortaya çıkardıkları gibi sebeplerle aşırı sağın tepkisine maruz kalmaktadırlar. Aşırı sağın, göçmen karşıtlığının altında yatan düşüncelerden bir diğerinin de, güvenlik sorunu olduğu belirlenmiştir. Toplumda uyumsuzluk yaşayan ve aynı zamanda farklı milletlerden olan göçmenlerin Avrupa ülkelerinin geleceğine zarar vereceğinden ve toplumlarının parçalanmasına sebep olacağından endişe duyduklarını söylemlerinde belirtmektedirler. Genel olarak bakıldığında aşırı sağ partiler göç politikalarına karşı daha sınırlayıcı ve tedbirli yaklaşmaktadırlar. Çalışmada bu durum, Almanya ve Fransa'daki örnekler üzerinden gösterilmeye çalışılacaktır.

Anahtar Kelimeler: Göç, Göçmen, Avrupa, Aşırı Sağ

Suriyeli Göçmen Kadınların İşgücü Piyasasında Var Oluşu: (Antalya Toptancı Hali Örneği)

Merve YILMAZ

ÖZET

Sınırları aşan göç hareketliliği beraberinde göç alıcı ve göç verici ülkelerde çok farklı boyutları ile var olan bir olgudur. Türkiye coğrafi konumu nedeni ile değişik göç hareketlerine maruz kalmakla birlikte son zamanlarda mülteci krizinin yaşandığı merkez durumundadır. Bu süreçte göçün yarısından fazlasını kadınlar oluşturmaktadır. Nitekim bu süreçte göç olgusunun görünmeyen aktörleri de kadınlardır. Göç olgusu çerçevesinde göçmen kadın aktörlerin görünmeyen konumu, göç ettikleri ülkenin iş piyasalarında var olmaları ile yeni prekarya denilebilecek alanı ortaya koymuştur. Kapitalist sistemin bir getirisi olan yedek iş gücü ordusu ile kadın aktörün emeği piyasalarda var olmaya başlamıştır. Göçmen kadınlar, yaşamlarını devam ettirebilmek adına Türkiye işgücü istihdam yapısında farklı sektörlerde yer edinmeye başlamışlardır. Çalışma kapsamında Suriye'den Türkiye'ye göç kararı alan göçmen kadınların, Antalya Toptancı Hali'ndeki çalışma koşulları ve piyasadaki deneyimleri analiz edilmiştir. Sonuç olarak; ucuz, esnek ve güvencesiz bir yapı içerisinde kapitalist sistemin gölgesinde yer alan göçmen kadınlar işverenlerin emek ihtiyacını karşılanmaktadır. Göçmen kadın emeği, kayıt dışılığın ve kapital sistemin gölgesinde iş piyasalarının vazgeçilmez yeni aktörleri konumundadır.

Anahtar Kelimeler: Göç, Göçmen Kadın Emeği, İşgücü, İstihdam, Prekarya

Siğınmacıların Türkiye'de Uyumu *Adaptation Of Asylum-Seekers In Turkey*

İbrahim Halil YILMAZ

ÖZET

Göç kadim bir geçmişe sahip olsa da savaşlar, imkanlara erişim ve teknolojik gelişmeler gibi çeşitli nedenlerle günümüzde daha da görünür hale gelmiştir. Dünyada ve özellikle Türkiye'de son dönemde görülen nüfus hareketlilikleri incelendiğinde uluslararası göçün artarak devam edeceği beklenmektedir. Buna paralel olarak sosyal bilimle ilgili araştırmaların göçe yönelik ilgisi artmaktadır. Literatürde yer alan çalışmalar incelendiğinde siğınmacı ve ev sahibi topluluk arasındaki uyum sorununun ortak bir uğrak noktası haline geldiği görülmektedir. Uyum süreçlerinin ev sahibi topluluğun ve siğınmacı grubun etkisiyle biçimlenen bir olgu olduğuna dikkat çeken uluslararası sözleşmelerden hareketle uyumun iki yönlü bir özelliğe sahip olduğu vurgulanmalıdır. Bir başka deyişle uyum, bir taraftan ev sahibi topluluğun siğınmacıları kabul etmeye yönelik hazırbulunuşluğuyla diğer taraftan siğınmacıların yeni yerde uyuma yönelik tutum ve davranışlarıyla şekillenmektedir. Bu çerçeveden hareketle Türkiye'deki siğınmacıların uyum süreçlerini incelemek ve geri dönme eğilimlerini belirlemek amacıyla yerli halkın ve siğınmacıların görüşlerini karşılaştırmalı olarak ele almanın hassas önemini belirtmekte fayda vardır. Bu açıdan çalışmanın Türkiye'deki yerli ve siğınmacı grupların uyum süreçlerine odaklanan yeni araştırmalara yol göstereceği varsayılmaktadır. Nitel araştırma geleneğine dayalı olarak tasarlanan bu araştırmada Ankara'da yaşayan yerli ve siğınmacı katılımcılarla derinlikli görüşmeler gerçekleştirilmiştir. Bu görüşmelerde yer alan yarı yapılandırılmış sorular, Emory S. Bogardus tarafından geliştirilmiş olan Sosyal Mesafe Ölçeğinden ilhamla geliştirilmiştir. Katılımcılardan elde edilen paylaşımların analizleri neticesinde ortaya çıkan temalar komşuluk, arkadaşlık, evlilik, dışlanma, kabul ve aidiyet gibi temel başlıklara odaklanmıştır. Türkiye'deki siğınmacıların uyum süreçleri ve geri dönme eğilimleri, analizler neticesinde elde edilen temel başlıklar ve uyumla ilgili çeşitli teorik çerçeveler ışığında tartışılmış ve değerlendirilmiştir.

Anahtar Kelimeler: Göç, Sosyal Mesafe, Uyum

ABSTRACT

Although migration has an ancient history, it has become more visible today for various reasons such as wars, access to opportunities, and technological developments. When the recent population movements in the world and especially in Turkey are examined, it is expected that international migration will continue to

increase. Parallel to this, the interest in social science studies on migration is increasing. When the studies in the literature are examined, it is seen that the problem of adaptation between the asylum-seekers and the host community has become a common haunt. It should be emphasized that adaptation has a two-sided feature, based on international conventions that draw attention to the fact that adaptation processes are shaped by the influence of the host community and the asylum-seekers group. In other words, adaptation is shaped by the host community's readiness to accept asylum-seekers, on the one hand, and by the attitudes and behaviours of the asylum-seekers towards adaptation in the new place, on the other. In this context, it is useful to emphasize the sensitive importance of comparatively considering the views of the local people and asylum-seekers to examine the adaptation processes of the asylum-seekers in Turkey and to determine their tendency to return. In this respect, it is assumed that the study will lead to new research focusing on the adaptation processes of indigenous and asylum-seekers groups in Turkey. In this research, which was designed based on the qualitative research tradition, in-depth interviews were conducted with local and asylum-seekers participants living in Ankara. The semi-structured questions in these interviews were inspired by the Social Distancing Scale developed by Emory S. Bogardus. The themes that emerged as a result of the analysis of the shares got from the participants focused on basic topics such as neighbourliness, friendship, marriage, exclusion, acceptance, and belonging. Adaptation processes and return tendencies of asylum-seekers in Turkey are discussed and evaluated in the light of the major topics got as a result of the analyses and various theoretical frameworks related to adaptation.

Keywords: Adaptation, migration, social distance

Küreselleşmenin Paradoksal Yönü: Düzensiz Göç *The Paradoxical Aspect Of Globalization: Irregular Migration*

Semih NARGÜL

ÖZET

Küreselleşmenin tarihi kökenlerini 500 yıllık bir sürece kadar götürmek mümkün olsa da 1960'lı yıllarda kavramın kullanımı başlamış ve 1980'li yıllardan itibaren yaygınlık kazanmıştır. İnsan, mal ve sermaye hareketliliğinin serbestçe dolaşımı ve sınırların saydamlaşması gibi dinamikleri ileri süren küreselleşme kavramı, "makbul" hareketliliklerin özgürlüğü ile kısıtlanmaktadır. Bu durumun en çarpıcı yansımaları düzensiz göç çerçevesinde incelemek mümkündür.

1970'li yıllardan itibaren emek gücü ihtiyacını büyük ölçüde tamamlayan Batı Avrupa ülkeleri göç hareketliliğini sınırlandırıcı politikalar izlemeye başlamıştır. Özellikle petrol krizinin yaşanması ve küresel ekonomi üzerinde olumsuz etki göstermesi sonucunda göç alan ülkelerin büyük bölümü göçmenlere yönelik taleplerini azaltma yoluna gitmiştir. Bu anlamda ekonomik, siyasi, askeri, sosyo-kültürel olarak sıkıntılı durumda bulunan az gelişmiş ve gelişmekte olan ülkelerin vatandaşları; yasal biçimde gelişmiş ülkelere olan hareketliliğini gerçekleştirirde zorlanmış, düzensiz yollarla giriş yapmaya başlamıştır. 1980'li yıllardan günümüze kadar tartışılan ve hala önemini koruyan bir olgu olarak varlığını gösteren düzensiz göç; sınır ötesi insan hareketliliğinin ülkeler tarafından kontrol altına alınmadığı ve ülkelerin bütünüyle gözetleme imkanına sahip olmadığını gözler önüne sermektedir.

Ulus-devletlerin sınırlarının özellikle sermaye ve mal dolaşımının özgürlüğü çerçevesinde sembolikleşmesine ve silikleşmesine karşın; düzensiz göçmenler için katı bir gerçekliğe dönüşmesi paradoksal bir durum olarak ortaya çıkmaktadır. Göçmenin hareketini mekânsal ve zamansal anlamda çeşitli göç politikaları ve sınır güvenlik önlemleri ile kısıtlayan ulus-devletler, egemenlik gösterdiği alanları yasal yollarla geçmeyen insanları düzensiz bir statüde konumlandırmaktadır. Bu çalışmada, düzensiz göç dalgalarının tarihsel seyri izlenecek, göçmenlere yönelik yasadışılığın devletler tarafından nasıl tanımlandığı aktarılacak ve düzensiz göç karşı ülkelerin ne yönde politikalar izlediği analiz edilecektir.

Anahtar Kelimeler: Küreselleşme, İnsan Hareketliliği, Ulus-Devlet, Göç Politikaları, Sınırların Yükselişi

ABSTRACT

Although it is possible to trace the historical roots of globalization to a period of 500 years, the use of the concept started from the 1960s and became widespread since the 1980s. The concept of globalization, which asserts dynamics such as the free movement of people, goods and capital mobility and the transparency of borders, is limited by the freedom of "acceptable" movements. It is possible to examine the most striking reflection of this situation within the framework of irregular migration.

Since the 1970s, Western European countries, which have largely completed their labour needs, have started to follow policies that limit migration mobility. In particular, as a result of the oil crisis and its negative impact on the global economy, most of the countries receiving immigration have reduced their demands for immigrants. In this sense, citizens of underdeveloped and developing countries, which are economically, politically, militarily, socio-culturally troubled, have had difficulty in realizing their mobility to developed countries legally and have begun to enter irregularly. Irregular migration, which has been discussed since the 1980s and still maintains its importance; It reveals that cross-border human mobility cannot be controlled by countries and that countries do not have the opportunity to fully monitor.

Despite the fact that the borders of nation-states have become symbolic and blurred, especially within the framework of the freedom of capital and the circulation of goods; It is paradoxical that it turns into a solid reality for irregular migrants. Nation-states, which restrict the movement of immigrants in spatial and temporal terms with various immigration policies and border security measures, position people who do not cross the areas they dominate legally in an irregular status. In this study, the historical course of irregular migration waves will be followed, it will be explained how states define illegality towards immigrants, and it will be analysed what policies countries follow against irregular migration.

Keywords: Globalization, human mobility, nation-state, immigration policies, the rise of borders

İfadeler Önemlidir: ‘Çevresel Göçmen’ mi, ‘Çevresel Mülteci’ mi?

“Environmental Refugee” or “Environmental Migrant”

Gülşen AYDIN

ÖZET

Göç, uzun süredir çalışılan bir konudur ancak çevresel göç nispeten yeni bir araştırma alanıdır. Bu durum, uluslararası hukukta ve literatürde kimi boşluklara yol açmaktadır. Bu çalışma böyle bir boşluğa ele almakta; “çevresel göçmen” ve “çevresel mülteci” terimlerinin kullanımı ile ilgili belirsizliğe eğilmektedir. Çalışma, konuyu beş aşamada incelemektedir. İlk bölüm, uluslararası hukukun mülteciyi ve mültecinin haklarını nasıl tanımladığına odaklanmaktadır. İkinci bölüm, göçmen teriminin mülteci teriminden neden farklı olduğunu tartışmakta; mülteci yerine göçmen teriminin kullanılmasının insan hakları ihlallerine yol açtığını vurgulamaktadır. Üçüncü bölüm, en yaygın olarak kullanılan “çevresel mülteci” tanımına odaklanmakta ve insanları ülkelerini terk etmeye zorlayarak uluslararası hukukta tanımlanan mülteci statüsünü edinmeye uygun hale getiren çevresel koşulları tartışmaktadır. Dördüncü bölüm, çevresel mülteci tanımına ilişkin tartışmadaki minimalist ve maksimalist görüşleri incelemekte ve iki taraf arasında bir orta yol bulmanın mümkün olduğunun altını çizmektedir. Sonuç bölümü ise, küresel ısınma ve iklim değişikliğinin zorunlu göç için bariz çevresel nedenler oluşturduğuna ve küresel ısınma ve iklim değişikliği nedeniyle yerinden olanların mülteci statüsünden mahrum bırakılmasının ciddi bir insan hakları ihlali olduğuna dikkat çekmektedir.

Anahtar Kelimeler: Çevre Mülteci, Çevre Göçmen, İnsan Hakları, Küresel Isınma ve İklim Değişikliği

ABSTRACT

While migration has been a widely studied area for a long time, environmental migration is a relatively new field of research. This leads to voids in international law and literature. This study attempts to address such a void: the confusion around the use of ‘environmental migrant’ and ‘environmental refugee’ terms. The issue is explored in five steps. First, the study focuses on how international law defines a refugee and the rights of a refugee. Second, it discusses the term migrant by focusing on its differences from the

term refugee. This part also emphasises that human rights abuses result from using the term migrant rather than that of refugee. Third, the study focuses on the most widely quoted definition of 'environmental refugee' and discusses the environmental conditions forcing people to leave and making them eligible for the refugee status defined in international law. The fourth part examines the minimalist and maximalist camps in the debate on the definition of an environmental refugee and underlines that it is possible to find a middle ground. The conclusion points out that global warming and climate change constitute obvious environmental causes for forced migration and denying people moving due to global warming and climate change refugee status is a grave human rights violation.

Keywords: Globalization, human mobility, nation-state, immigration policies, the rise of borders

Suriyeli Mültecilerin Ülke ve Bölge Dinamiklerine Etkileri ve Entegrasyon Süreci: Adana ve Gaziantep Örnekleri

Mustafa YEĞİN

ÖZET

Göç hareketlerinden etkilenen ülkemiz, direkt olarak bir çekim merkezi haline gelmiştir. Sınırlarımıza gelen Suriyeliler için açık kapı politikası uygulanmış, ayrıca rızası dışında kimsenin geri gönderilmemesi ilkesi çerçevesinde hareket edilmiştir. Başka ülkelerde yaşam mücadelesi vermeye çalışan Suriyeliler sığındıkları ülkelerdeki yaşamı ekonomik, sosyal, kültürel ve güvenlik olarak etkilemiş ve etkilemeye devam etmektedir.

Gaziantep sınır ili olması ve Suriye'de devam eden iç savaş nedeniyle, gelen yabancıların sayılarında, dikkate değer bir artış yaşanmıştır. Türkiye'de kayıt altına alınmış geçici koruma altındaki Suriyeli sayısı 27 Ocak 2022 tarihi itibarıyla toplam 3 milyon 736 bin 91 kişi olmuştur. Bu kişilerin 1 milyon 767 bin 63'ünü (%47,3) 0-18 yaş arası çocuklar oluşturmaktadır.

Göç İdaresi Başkanlığı'nın 27 Ocak 2022 tarihli verilerine göre Gaziantep de 460.779 kişi, Adana da ise 255.916 kişi yaşamaktadır. İlk zamanlar kısa süreli ve geçici bir durum olarak görülen bu göç, gün geçtikçe kalıcı bir hal almıştır. Bugün bölgemizde sürekli büyüyen Suriyeli sığınmacı popülasyonu Türk toplumu ekonomik, sosyal ve elbette siyasi bakımdan etkilemektedir. Gaziantep ve Adana illerinde Suriyeli nüfusun artması, bu artışın Kentlerin altyapı, eğitim, sağlık vb. gibi sos yo-ekonomik yapısına olumsuz etkileri, şehirlerde bazı sektörlerde enflasyon artışı olduğu gözlenmektedir. Araştırmada öncelikle literatür taraması yapılarak başlanmış ve bugüne kadar Suriyeli göçmenlere ilişkin hazırlanmış raporlar, makaleler, araştırmalar incelenmiştir. Bu çalışmada Suriyeli mültecilerin Adana ve Gaziantep illerinde entegrasyon süreçleri ve bölge dinamiklerine etkileri ele alınarak bu etkiler sektörler üzerinden değerlendirilecektir.

Anahtar Kelimeler: Küreselleşme, İnsan Hareketliliği, Ulus-Devlet, Göç Politikaları, Sınırların Yükselişi

“Oryantalist Söylemin Göçlere Yansıması: Jules Verne’in Seksen Günde Devr-i Âlem Örneği”

Reflections of Orientalist Discourse on Migration: Examples from Jules Verne's Around the World in Eighty Days Migration

İbrahim GÖKBURUN

ÖZET

Bu çalışmada, oryantalist söylemin göçler üzerindeki etkileri, Jules Verne'in Seksen Günde Devr-i Âlem adlı eseri örneğinde ortaya konulması amaçlanmıştır. Batıda coğrafi keşiflerle yaygınlaşan bilinmeyen yerlere yönelik yolculuklar; zamanla büyük göçlere dönüşmüştür. Bu yolculuklar ve göçler; edebiyat, resim, tarih ve coğrafya alanında birçok eser ortaya çıkarmıştır. Özellikle gezi yazıları, romanlar, hikayeler keşif yolculuğunun temel kaynaklarını oluşturmuştur. Büyük çoğunluğu oryantalist bakış açısını yansıtan bu kaynakların

sunumu ve içeriği önemli tartışmalara konu olmuştur. Batı kültürünün kurguladığı Doğu imajını yansıtan oryantalist, sistemli ve çok katmanlı bir yapı içermektedir. Oryantalizmin etkileri edebiyattan müziğe, resimden heykelle, tiyatrodan sinemaya kadar sanatın her alanına yansımıştır. Araştırmacının veri kaynağını oluşturan Seksen Günde Devr-i Âlem Oryantalist algıyı yansıtan tipik klasik eserlerden biridir.

Çalışmada nitel söylem analizi deseni kullanılmıştır. İlk kez 1872'de yayımlanan Seksen Günde Devr-i Âlem adlı bu eserdeki, Batı ve Doğu temsilieri içeren cümleler tespit edilmiştir. Bu cümleler, verilerin derlenmesi ve analizi için hazırlanan "Veri Sınıflandırma ve Kodlama Formu"nda yeniden yazıya dökülmüştür. Metin içerisinde seçilen Batılı ve Doğulu imajının nasıl kurgulandığı yansıtan cümleler karşılaştırılarak betimsel analiz çerçevesinde yorumlanmıştır.

Batı'yı diğerlerinden üstünlüğüne inandıran oryantalist söylem, toplumsal ekolojide büyük sorunlara yol açan göçleri meşrulaştırmıştır. Aynı şekilde Amerikanist ve Afrikaist söylemler de bu kapsamda yer almaktadır. Çünkü Oryantalist söylemde, Batı kültürü özne, eril, etkin ve kurtarıcı şeklinde sunulurken; diğer kültürler nesne, dişil, edilgen ve kurtarılmayı bekleyen yerler, topluluklar ve ortamlar şeklinde sunulmaktadır. Günümüzde Afganistan, Irak ve Suriye'de yaşanan göçlere neden olan eylemler; Avrupalıların geçmişte Amerika Kitası'ndaki Kızılderililere, Avustralya'da Aborjinlere, Afrika'da yerlilere karşı uyguladığı eylemlerin devamı olarak yorumlanabilir.

Anahtar Kelimeler: Göç, oryantalist, Doğu, Batı, Seksen Günde Devr-i Âlem

ABSTRACT

This study aims to reveal the effects of orientalist discourse on migration in Jules Verne's work *Around the World in Eighty Days*. Journeys to unknown places spread by geographical discoveries in the West have turned into great migrations over time. These journeys and movements have paved the way for many works in literature, painting, history, and geography. Especially travel writings, novels, stories have formed the basis of the adventurous quests. The presentation and content of these resources, most of which reflect the orientalist perspective, have been the subject of significant discussions. Orientalism, which reflects the image of the East constructed by Western culture, includes a systematic and multi-layered structure. The effects of orientalism have been manifested in every field of art, from literature to music, from painting to sculpture, from theater to cinema. *Around the World in Eighty Days*, which constitutes the data of the research, is one of the typical classical works reflecting the Orientalist perception.

A qualitative discourse analysis design was used in the study, and sentences portraying Western and Eastern representations were elicited in the book, which was first published in 1872. These sentences were copied in the "Data Classification and Coding Form" prepared for the compilation and analysis of the data. Subsequently, they were compared and interpreted within the framework of descriptive analysis.

The orientalist discourse, enabling the West to believe in its superiority over others, legitimized migrations that brought about major problems in social ecology. Likewise, Americanist and Africanist discourses have also been included in this context. Because in the Orientalist discourse, while Western culture is presented as a subject, masculine, active, and savior; other cultures are presented as objects, feminine, passive, and salvageable places, communities, and environments. Events that triggered migration in Afghanistan, Iraq, and Syria today can be interpreted as the continuation of such actions embraced by the Europeans against the Native Americans in the Americas, the Aborigines in Australia, and the Indigenous people in Africa.

Keywords: Migration, orientalism, East, West and Around the World in 80 Days

Ankara'daki Azerbaycanlı Öğrencilerin Türkiye'ye Göç Süreçleri Üzerine Bir Araştırma

Melike GÜN

ÖZET

Küreselleşen dünyada bilgi akışının hızlanmasıyla birlikte uluslararası öğrenci hareketliliği de artmaktadır. Gelişmemiş ve gelişmekte olan ülkelerden eğitim sebebiyle verilen göçler bugün sosyal hareketliliklerin önemli bir payını oluşturmaktadır. Son yıllarda özellikle Asya ve Afrika'dan öğrenci göçü alan Türkiye'de öğrenci hareketliliğinin yaşandığı ülkeler arasında bulunmaktadır. Bildiri özeti verilen bu çalışmada Türkiye'deki yabancı uyruklu öğrenci hareketliliği bağlamında Azerbaycanlı öğrencilerin göç ve entegrasyon süreçleri incelenmiştir. Araştırmacının veri kaynağını, Ankara'nın farklı üniversite ve fakültelerinde eğitim gören

Azerbaycanlı öğrencilere yöneltilen anket sonuçları ve mülakatlar oluşturmaktadır. Çalışmanın amacı elde edilecek araştırma verilerini yorumlayarak Türkiye’de bulunan Azerbaycanlı öğrencilerin Türkiye’ye entegre olma düzeylerini ortaya koymaktır.

Bir göç sebebi olarak eğitim; kişisel gelişim, kültürleşme, iş imkanının artması, dil gelişimi vb. katkılar sunmasının yanında ülkeler arası ilişkileri şekillendirebilecek güce sahip olabilmektedir. İş, evlilik veya çeşitli sebeplerle eğitim amacıyla göçülen ülkede eğitim sonrasında da kalma olasılığı, eğitim göçüne pek çok anlamda küresel bir özellik kazandırmaktadır. Öğrenci göçünün önemli ve araştırılmaya değer olmasına binaen yapılan bu çalışmada Ankara’daki Azerbaycanlı öğrencilere Türkiye ve buraya entegrasyonları hakkında düşünceleri alınarak yorumlanmıştır.

Ankara’daki Azerbaycanlı öğrenciler üzerinde yapılan araştırma sonucunda; Azerbaycanlı öğrencilerin eğitim sürecinde Türkiye’ye entegre olma konusunda güçlük çekmediklerini görmekteyiz. Bunun sebepleri arasında Türk kültürüne duyulan ilgi ve yakınlık ile Türkiye’nin yabancı öğrencilere yönelik eğitim politikaları önemli birer paya sahiptir. Bu anlamda Azerbaycanlı öğrencilerin göç ve entegrasyon süreçlerinin sağlıklı ilerlediğini söyleyebiliriz ki Türkiye’de yaşamaya devam etmek ve vatandaşlık almak istemeleri gibi sonuçlar buna işaret etmektedir.

Anahtar Kelimeler: Göç, Öğrenci Göçü, Azerbaycan, Entegrasyon

İklim Değişikliğine Bağlı Olarak Yaşanan Ve Yaşanabilecek Göçlerin Mekânsal Perspektiften İncelenmesi

Examination of Experienced and Possible Migration Due to Climate Change via a Spatial Perspective

Mehmet Kadri TEKİN

ÖZET

İklim değişikliği, kapsam ve etkileri itibarıyla yerküre ve onun üzerinde yaşayan tüm canlılar için büyük bir tehdittir. Sıcaklık artışı, buzul erimeleri, deniz suyu seviyesinin yükselmesi, kuraklık/çölleşme, orman yangını, sel, hortum ve fırtına gibi olaylar iklim değişikliği ile birlikte daha çok görülmeye başlandı. Bu yönüyle bakıldığında iklim değişikliğinin neden olduğu/olacağı etkiler büyük oranda olumsuz ve çok çeşitlilik arz etmektedir. Kuşkusuz iklim değişikliğinin insanlar üzerindeki en önemli etkilerinden biri de çeşitli göç hareketlerine yol açacağı gerçeğidir. Günümüzde yaklaşık olarak her yıl 20-25 milyon arasında insan sel, kasırga ve kuraklık gibi iklim değişikliğinin tetiklediği afetlerden dolayı yer değiştirmek zorunda kalmaktadır. Çeşitli senaryolara göre çevresel değişim nedeniyle 2050 yılına kadar dünya üzerinde 200 milyon ile 1 milyar arasında insanın göç edebileceği tahmin edilmektedir. İklim değişikliğinden kaynaklı olarak meydana gelmesi beklenen bireysel ve kitlesel göçlerin özellikle Afrika, Asya ve Amerika kıtalarının ekvatoral ve orta enlem kuşağında yer alan ülkelerde yoğunlaşacağı düşünülmektedir. Bu çalışma, güncel veriler ve yayınlar ışığında iklim değişikliğinin doğrudan veya dolaylı olarak neden olduğu/olacağı olayların (kuraklık, kasırga, sel, hortum, orman yangını, deniz suyu seviyesinin yükselmesi vb.) küresel ölçekte göç hareketlerine yansımalarını mekânsal bir perspektif ile ortaya koymayı hedeflemektedir. Bununla birlikte yakın coğrafya ülkelerinde ortaya çıkabilecek muhtemel iklim göçlerinin Türkiye’ye yansımalarının neler olabileceği ve Türkiye’yi bu noktada ne tür tehlikeler beklediği konusu da çalışmanın diğer bir amacını teşkil etmektedir.

Anahtar Kelimeler: İklim değişikliği, İklim göçleri, İklim mültecisi, Mekânsal dağılış

ABSTRACT

Climate change, in terms of its scope and effects, is a great threat to the earth and all living things on it. Events such as temperature increase, glacier meltdowns, sea level rise, drought/desertification, forest fire, flood, tornado and storm have become more common with climate change. From this point of view, the effects caused/will be caused by climate change are mostly negative and have a wide variety. Undoubtedly,

one of the most important effects of climate change on people is the fact that it will lead to various migration movements. Today, approximately 20-25 million people each year have to relocate due to disasters triggered by climate change such as floods, hurricanes and droughts. According to various scenarios, it is estimated that between 200 million and 1 billion people will migrate around the world by 2050 because of the environmental change. It is thought that individual and mass migrations expected to occur due to climate change will intensify especially in countries located in the equatorial and mid-latitude belts of Africa, Asia and America. In the light of current data and publications, this study aims to reveal the reflections of events (drought, hurricane, flood, tornado, forest fire, sea level rise, etc.) directly or indirectly caused by climate change on global migration movements by putting to use a spatial perspective. However, what could be the effects of the expected migrations depend on climate change in the countries where are geographically situated near Turkey and what kind of threats come up against Turkey within this framework contain another aim of the study.

Keywords: Climate change, Climate migration, Climate refugee, Spatial distribution

Mekansız Hareket: Teknoloji Devriminde Göçün Dönüşümü

Movement without Space: Transforming Migration in the Technological Revolution

Vedia Derda TAŞAR

ÖZET

21 yy. da teknoloji devrimi kentsel mekanı ve toplumu algıma şeklimizi hız ve hareket bağlamını farklılaştırarak etkiler. Mekân, hareketin artan sınırsızlığı ile genişler, daha önce bağlı olduğu coğrafi ve tarihsel verilerden soyutlanır ve bireyler çeşitli şekillerde bir araya gelip bağlantılar kurabilir. Dolayısıyla hareket ilişkilerimizi mekânın geleneksel sınırlarının ötesinde olduğumuz açığa çıkar. Virilio'un teknolojik bağlantılılıkla birlikte "coğrafyanın sonu" olarak ifade ettiği yeni mekânsal düzlemde söz etmek durumundayız (Virilio, 2003, 14). Bu bağlam içerisinde yer ile doğrudan bağlantısı olan göç metaforu da dönüşmekte ve enfomasyonel mekân içerisinde kendi yer, tarihi kültür ve uzam bağlantılarını kurmaktadır. Göçün hareket düzlemi mekân üstü bir zeminde sanal bir yakınlık içerisinde kurulmakta ve zaman bağlamından da arınmış şekilde gerçekleştirilebilmektedir. Daha önce daha iyi bir iş ve çalışma koşulları için fiziksel güç gerektiren yapılan göç hareketleri bugün birer "işlem olarak" "uzaktan çalışma" ile gerçekleştirilebilir haldedir. Diğer taraftan göç sürekli hareket etmenin ve bağlantıda kalmanın da aracı olarak düşünülebilir. Urry'nin "dijital göçebe" durumu olarak açıkladığı bir hareket durumu sanal bağlantılılığın sürdürülmesiyle ilişkilidir. (Urry, 2001, 74 – 75). Enfomasyonel düzlemde göçebelik sanal toplumlar ve ortamlar arasında hareketin sürekliliğini mümkün kılar.

Bu çalışma göçün ontolojisinde yer alan hareket ilişkilerinin teknoloji devrimiyle birlikte dönüşümünü ele almaktadır. Bu çerçevede sosyal ilişkiler kurma gibi basit gündelik hayat pratiklerindeki değişim bu bağlamda sanal göç kavramsallaştırmasıyla açıklanmaktadır. Sonuç olarak çalışma göçün teknoloji eksenli yeni bir uzam ilişkisinde gerçekleştiğini ortaya koyar.

Anahtar Kelimeler: Sanal Göç, Teknolojik Devrim, Hareket

ABSTRACT

21st century Technology to influence the way we perceive development process mechanics and configuration by differentiating speed and motion coupling. Space expands with the increasing limitlessness of movement, is abstracted from the geographical and historical data to which it was previously connected, and individuals can come together and establish connections in various ways.. Therefore, we establish our movement relations beyond the traditional boundaries of space. We have to talk about the new spatial plane, which Virilio refers to as the "end of geography" together with technological connectivity (Virilio, 2003, 14). In this context, the metaphor of migration, which has a direct connection with the place, also transforms and establishes its own place, historical culture and space connections within the informational space. The movement plane of migration is established in a virtual proximity on a superspace ground and can be carried out in a way that is free from the context of time. Migration movements, which used to require physical

strength for better work and working conditions, can now be carried out with “remote work” as a “process”. On the other hand, migration can be considered as a means of constantly moving and staying connected. A state of movement, which Urry describes as the “digital nomad” state, is associated with maintaining virtual connectedness. (Urry, 2001, 74 – 75). At the information level, nomadism enables the continuity of movement between virtual societies and environments.

This study deals with the transformation of movement relations in the ontology of migration with the technology revolution. In this context, the change in simple daily life practices such as establishing social relations is explained in this context. As a result, the study reveals that migration takes place in a new space relation based on technology.

Keywords: Virtual Migration, Technological Revolution, Movement

İki Dünya Savaşı Arasındaki Bir Göçten “Xezer’in Göz Yaşları” Na Yansıyanlar

From a Migration Between Two World War Reflects In “Xezer’s Tears”

Parvana BAYRAM

ÖZET

20. yüzyıl Azerbaycan edebiyatının tarihi roman ve hikâye yazarı Ezize Ceferzade'nin önemli romanlarından biri de “Xezerin Göz Yaşları”dır. Bu romanda yazılı kaynaklara geçmeyen birçok tarihi ve trajik olaylardan bahsedilmiştir. Bu anlatılanlar aslında yazarın çocukluk yıllarında, etrafındaki akraba, tanıdık ve komşularının maruz kaldığı trajedilerdir. Ezize Ceferzade, yüzbinlerce insanın trajedisıyla sonuçlanacak bu zorunlu göçle ilgili hiçbir yazılı tarihte yer almayan bilgileri hayatının gurup çağında yazıya geçirerek Azerbaycan edebiyatına ve tarihine önemli bir hizmette bulunmuştur.

1938 yılında, II. Dünya Savaşı'nın başlayacağını öğrenen Sovyetler Birliği, İran'a sızmak için Azerbaycan'daki Sovyet pasaportu olmayan bütün Güney Azerbaycanlı işçileri 3 gün içinde ülkeden çıkarır. Bu karışadan faydalanarak yüzlerce Sovyet ajanını da İran'a sokar ve bunun sonuçları sonraki yıllarda kendisini gösterir. 1945-1946 yıllarında gerçekleşen Güney Azerbaycan'ın bağımsızlık mücadelesi de bu siyaset sonucunda kanla engellenir.

Yazar, romanın “Ohucum” başlıklı ilk bölümünde, 1938 yılında yaşanan ani ve zorunlu göçle ilgili kısa bir giriş yaparak tarihi süreçte Azerbaycan halkının yurdundan edilmesinden, halkın acı kaderinden bahsetmiştir. Mart Davası adıyla da anılan 1918 yılındaki Ermeni katliamları sırasında Aşkabad'a, Merv'e, Meşhed'e; 1937'de Sibirya'ya, 1938'de İran'a, 1946'da İran'dan Sovyetlere (bu yurttan o yurda), 1948 yılında Ermenistan'dan Azerbaycan'a, son on yılda (1988-1998) yine Ermenistan'dan, Karabağ'dan Azerbaycan'a, Bakü'ye kovulan, derbeder olan Azerbaycan Türklerinin kaderinden, parçalanmış vatandan bahseder. Bir asırda defalarca değiştirilen alfabe, değiştirilen yer-yurt isimlerini, katledilen aydınları anarak tarihe tanıklık eder.

Anahtar Kelimeler: Zorunlu göç, Sovyetler birliği, iskan politikası, parçalanmış Azerbaycan.

ABSTRACT

One of the important novels of Ezize Ceferzade, the historical novel and story writer of 20th century Azerbaijani literature, is “Xezer’s Tears”. In this novel, many historical and tragic events that are not mentioned in written sources are mentioned. These stories are actually the tragedies that the author’s relatives, acquaintances and neighbors were exposed to during her childhood. Ezize Ceferzade has made an important service to Azerbaijani literature and history by writing the information about this forced migration, which will result in the tragedy of hundreds of thousands of people, which does not exist in any written history, in the last years of her life.

In 1938, learning that the Second World War would begin, the Soviet Union expelled all South Azerbaijani workers in Azerbaijan without a Soviet passport in 3 days to infiltrate Iran. Taking advantage of this turmoil, Soviet Union brought hundreds of Soviet agents to Iran, and the results of this showed themselves in the

following years. The independence struggle of Southern Azerbaijan, which took place in 1945-1946, was also bloodstained as a result of this policy.

In the first part of the novel, titled "Ohucum", the author made a brief introduction to the sudden and forced migration in 1938 and talked about the deportation of the Azerbaijani people in the historical process and the bitter fate of the people. She talks about the fate of the Azerbaijani Turks, who were expelled from Karabakh to Baku in Azerbaijan, during the Armenian massacres in 1918 -also known as the March Trial- to Ashkabad, Merv, Mashad; to Siberia in 1937, to Iran in 1938, from Iran to the Soviet Union (from this country to that country) in 1946, from Armenia to Azerbaijan in 1948, from Armenia again in the last ten years (1988-1998), and their torn apart homeland. She bears witness to history by commemorating the alphabet that was changed many times in a century, the names of places and homes that were changed, and the massacred intellectuals.

Keywords: Forced migration, Soviet Union, resettlement policy, fragmented Azerbaijan

"Biz" ve "Öteki" Ayrımında Kültürlerarası Toplumsal Sınırlar

Cross-Cultural Social Boundaries In The Separation of "Us" And "The Other"

Meltem Yıldırım BAŞOĞLU

ÖZET

Tarih boyunca devam eden göç olgusu, gelişen ve değişen günümüz küresel dünyasında hız kazanmıştır ve bu olgunun gelecek yıllarda da devam etmesi kaçınılmaz bir gerçekliktir. Ekonomik ve politik etkilerinin yanı sıra toplumsal boyutuyla da ele alınması gereken göç, insanlık tarihi boyunca sosyal ilişkilerin şekillenmesinde etkili ve ortaya çıktığı dönemin toplumsal koşullarıyla doğrudan ilişkili bir alandır. Türkiye'nin göç tarihi üzerinden ele aldığımızda Türkiye'nin göç politikaları, 1923-1950 yılları arasında ulus-devletleşme süreci, 1950-1980 yılları arasında ulus-devletin benimsendiği dönem ve 1980'den günümüze yani küreselleşme dönemi olarak üç ayrı döneme ayrılmıştır. Bu dönemler arasında göçün toplumsal ilişkilere etkisi de dönemin politik ve ekonomik koşulları ekseninde farklılık göstermiştir. Türkiye'ye yönelik göçlerin son dönemini kapsayan Suriyeli göçü, toplumsal ilişkilerin yeniden belirlenmesi ve sosyal uyumun inşası konusunda oldukça etkili olmuştur. Sayıları 3 milyonu aşan Suriyeli mülteciler, göç süreçlerinde çeşitli zorluklarla karşılaşmış, bu süreçte "öteki" olmayı deneyimlemiş ve yeniden sosyalleşme süreçleri çoğu zaman çeşitli faktörlerle engellenmiştir. Eşit haklarla bir arada yaşamanın hem mülteci hem de yerleşikler için önemli bir faktör olduğunu ileri süren bu çalışma, "biz" ve "öteki" ayrımı üzerinden şekillenen günümüz toplumsal ilişkilerini temel alarak, sosyal uyumun mümkün olup olmadığı, ayrımcılığın gelecek yıllardaki olası etkilerinin ve sosyal uyumdaki engellerin neler olduğu sorularına cevap aramayı amaçlamıştır.

Anahtar Kelimeler: Göç, Uyum, Öteki, Ayrım, Sosyalleşme

ABSTRACT

The phenomenon of migration, which has continued throughout history, has accelerated in today's developing and changing global world, and it is an inevitable reality that this phenomenon will continue in the coming years. Migration, which should be considered with its social dimension as well as its economic and political effects, is an area that has been influential in the shaping of social relations throughout human history and is directly related to the social conditions of the period in which it emerged. When we consider Turkey's migration history, Turkey's migration policies are divided into three different periods as the nation-stateization process between 1923-1950, the period when the nation-state was adopted between 1950-1980 and the period of globalization from 1980 to the present. The effect of migration on social relations between these periods also differed on the axis of the political and economic conditions of the period. The Syrian migration, which covers the last period of migration to Turkey, has been very effective in redefining social relations and building social cohesion. Syrian refugees, whose number exceeds 3 million, faced various difficulties during their migration process, experienced being the "other" in this process, and their

re-socialization processes were often hindered by various factors. This study argues that coexistence with equal rights is an important factor for both refugees and residents. It is based on today's social relations shaped by the distinction between "us" and "the other" and aimed to find answers to the questions of whether social cohesion is possible, what are the possible future effects of discrimination and what are the obstacles to social cohesion.

Keywords: Migration, Harmony, Other, Segregation, Socialization

Göç Konusunda İş Birliğine Yönelik Bir Faaliyet Olarak Bölgesel Mülteci ve Dayanıklılık Planı *The Regional Refugee And Resilience Plan As Collaboration Activity On Migration*

Sadegül DURGUN

ÖZET

İnsanlar çeşitli nedenlerle göç etmişlerdir ve etmektedirler. Göçler hangi şekilde ve hangi nedenle olursa olsun sürekli şekilde bir fırsata, dirence, davete vb. işaret etmektedirler ve bu durumları somutlaştırmaktadırlar. Beklenmedik zamanlarda ve kitlesel düzeylerde ortaya çıktıklarında beraberlerinde çeşitli problemler getiren göçlerin insanları birleştirebilen bir yönü de bulunmaktadır. Bu birleşmelerin sonucu olumlu ya da olumsuz olabileceği gibi risklere ve fırsatlara da neden olabilmektedir. Göç en genel ifadeyle bireylerin bir yerden başka bir yere coğrafi hareketliliği olarak ifade edilmektedir. Ancak bilinmektedir ki bu coğrafi hareketlilik hem göç edenler hem de bu kişilere ev sahipliği yapanlar için çok çeşitli ve önemli sonuçlara neden olmaktadır.

Göçlerin çok çeşitli türleri vardır ve ifade edildiği üzere çok çeşitli nedenlerle gerçekleştirilebilmektedir. İnsanlar kendi istekleri ile göç edebildikleri gibi dışarıdan bir etkenin zorlamasıyla da göç edebilmektedirler. Küreselleşen dünyada zorunlu göçler çok fazla yaşanmaktadır. Bunlar çoğunlukla uluslararası göçler şeklinde gerçekleşmektedir. Çağdaş uluslararası göçler, benzeri görülmemiş bir hacme ve karaktere sahip hale gelmenin yanında göç edenlerin yeni ve farklı bir sosyokültürel çevreye maruz kalmalarını sonuç vermektedirler.

Günümüzde yaşanan zorunlu ve uluslararası göçler tek bir ülkenin baş edebileceği bir boyutu aşmaktadır. Bundan dolayı gerçekleşen göçlere ilişkin iş birliğine yönelik faaliyetler söz konusu olmaktadır. Bu faaliyetlerden biri de Arap Baharı sonrasında Suriye'de yaşanan iç savaş nedeniyle ülkelerini terk etmek durumunda kalan Suriyeli kişilere yönelik hazırlanan Bölgesel Mülteci ve Dayanıklılık Planı (3RP)'dir. 3RP Suriye krizine yanıt veren insani yardım ve kalkınma ortakları için stratejik düzenleme ve planlamaların yapıldığı, bağışların toplandığı ve koordinasyonun sağlandığı bir platformdur. Bu planın iki önemli bileşeni vardır. Mülteci bileşeni mültecilerin insani yardım ve korunma ihtiyaçlarına odaklanmaktadır. Dayanıklılık bileşeni ise göçten etkilenen kurum, topluluk ve bireylerin dayanıklılık, istikrar ve kalkınma ihtiyaçlarını vurgulamaktadır. 3RP; Türkiye, Lübnan, Ürdün, Irak ve Mısır'ı kapsayan beş bağımsız ülke bölümünden oluşan bir bölgesel plandan oluşmaktadır.

Bu çalışmanın amacı göç konusunda iş birliğine yönelik bir faaliyet olan 3RP hakkında ayrıntılı bilgiler sunarak göç konusunda iş birliğinin önemine vurgu yapmaktır.

Anahtar Kelimeler: Göç, iş birliği, bölgesel mülteci, dayanıklılık planı

ABSTRACT

People have migrated for various reasons and they do. Regardless of the way and for whatever reason, migrations always point to some situations such as opportunity, resistance and invitation, and they embody these situations. It brings with it various problems when it occurs at unexpected times and at massive levels and it also has an aspect that can unite people. The result of these unifications can be positive or negative, as well as cause risks and opportunities. Migration is generally defined as the geographical mobility of individuals from one place to another. However, it is known that this geographical mobility causes diverse

and important consequences for both the immigrants and the hosts.

There are many different types of migrations and, as stated, they can be taken place for a wide variety of reasons. As people can migrate voluntarily, they can also migrate with the force of an external factor, and forced migration is very common in the globalizing world. These mostly take place in the form of international migrations. In addition to having an unprecedented volume and character, contemporary international migrations result in the exposure of immigrants to a new and different socio-cultural environment.

Today, forced and international migration is beyond a single country's ability to cope. For this reason, there are collaboration activities regarding the migrations. One of these activities is the Regional Refugee and Resilience Plan (3RP), which was prepared for Syrian people who had to leave their country due to the civil war in Syria after the Arab Spring. 3RP is a platform where strategic arrangements and planning are made, donations are collected and coordination is provided for humanitarian assistance and development partners responding to the Syrian crisis. This plan has two important components. The refugee component focuses on the humanitarian assistance and protection needs of refugees. The resilience component emphasizes the resilience, stabilization and development needs of individuals, communities and institutions impacted by migration. 3RP consists of a regional plan consisting of five independent country divisions covering Turkey, Lebanon, Jordan, Iraq and Egypt.

The aim of this study is to emphasize the importance of collaboration in migration by providing detailed information about 3RP which is a collaboration activity on migration.

Keywords: Migration, collaboration, regional refugee and resilience plan

Çok kültürlülük Bağlamında Türkiye'deki Suriyeli Mültecilere Yönelik Sunulan Sağlık Hizmetleri

Funda KOCABAŞ

ÖZET

Kültürün temel unsurları olan aile yapısı, eğitim, roller, iletişim türü, sosyo-ekonomik düzey, cinsiyet, dil, din gibi faktörler toplumdaki farklılıkları göstermektedir. Göç eden kişilerin geldikleri ülkelerde sağlık sistemiyle olan etkileşimi yaşam kaliteleri bakımından oldukça önemli bir yere sahiptir. Kültürel çeşitliliklerin uyum içerisinde bir arada yaşaması için önerilen "çokkültürlülük" söylemlerinin temel amacı, kurgulanması istenen uyum sürecinin politika haline dönüşmesini hedeflemektedir. Kamu kurum ve kuruluşlarının çeşitlenen toplum ve artan gereksinimler karşısında kamu hizmeti sunma anlayışına yönelik değişikliklere ihtiyacı vardır. Göçmenlerin kamu hizmetlerine erişimi konusunda "kültürlerarası" açılım yollarını geliştirmek, kamu hizmeti sunum anlayışına toplumsal uyum ve bütünleşme bakımından önemli bir ivme kazandıracaktır. Özellikle göçmenlerin sağlık hizmetlerine erişimi hususunda karşılaştıkları sorunlar arasında bilgi edinebilmek, iletişim kurabilmek, sağlık çalışanlarının farklılıklara ilişkin tutum ve tavrı, doğru teşhis ve tedavi için önemli ön koşullardır.

Bu doğrultuda 2011 sonrası Suriye'den Türkiye'ye göç eden Suriyeli mültecilerin sağlık hizmetlerine erişimi, mevcut sorunlar, bu hususta geliştirilen yasal çerçeve, ulusal, uluslararası kurumlar ve STK'ların yürütmüş olduğu çalışmalar değerlendirilecektir. Suriyeli mültecilere yönelik sağlık hizmetlerinin sunum şekli, kültürlerarası açılım söyleminin gereklilikleri bakımından sağlık çalışanlarının tutum ve tutumları, Suriyeli mültecilerin kültürlerine özgü ihtiyaçlar ve sağlık hizmetlerine ilişkin bilgilendirme faaliyetleri analiz edilecektir. Dönemsel olarak ele alındığında 2016 öncesi ve sonrası Suriyeli mültecilere yönelik sağlık hizmeti alanında sunulan hizmet anlayışı farklılık göstermektedir. 2016 öncesi süreçte kriz yönetimi bağlamında, yaşam odaklı, insani yardım ve temel gereksinimlere dayalı bir yaklaşım sergilenmiştir. 2016 sonra ise Suriyeli mültecilere yönelik sağlık hizmetleri alanında ulusal, uluslararası örgütler ve STK'larla iş birlikleri içerisinde bu alandaki gereksinimlerin sağlanması için bir destek yapı oluşturulmuştur. Özellikle "SIHHAT" projesi kapsamında GSM'lerin kurulması, Suriyeli sağlık çalışanlarının istihdam edilmesi, zorunlu göçün yarattığı travmatik deneyimler ve kültürel farklılıkların gereksinimi açısından ruh sağlığı merkezleri kurulması ve sağlık kurumlarında Arapça bilen rehberlerin görevlendirilmesi oldukça dikkat çekici adımlardır. Yönlendirici ve belirleyici kamu aktörleri olarak T.C. Sağlık Bakanlığı ve GİGM, uluslararası aktörler olarak AB ve WHO'nun teknik ve mali yardımları, ulusal STK'lar içerisinde ise SGDD'nin çalışmaları sağlık alanındaki hizmetlerin

ilerlemesini sađlayan temel kurumlardır. Bu kurumlar Suriyeli mültecilerin çeşitli gereksinimlerini, hizmetlere ulaşımını, yaşadıkları sorunların tespiti ve hususlara ilişkin çalışmaların geliştirilmesi adına karşımıza çıkan aktörlerdir. Ayrıca pandemi süreciyle birlikte Suriyeli mültecilerin deđişen durumlarına yanıt verebilen bir kamu politikası tasarısı kurgulamak sađlık hizmetlerinin gereksinimleri ierisinde büyük bir paya sahiptir.

Göç Olgusunda Yeni Bir Paradigma: Sanal Göç (Metaverse Türkiye Örneđi) *A New Paradigm In Migration: Virtual Migration (Metaverse Turkey Case)*

İkram ALPSOY

ÖZET

Toplumsal deđişimin en önemli nedenleri arasında yer alan göçe dair kavramlar, teknolojinin hızla gelişmesiyle birlikte mekân anlayışının tüm yönüyle deđiştii dijital bir çağda yeniden tanımlanması gereken bir olgu olarak karşımıza çıkmaktadır. Günümüzde göç hareketliliđi geçmişte olduđu gibi fiziksel mekânla sınırlı olmamakta, sanal dünya ile nesnel dünya arasındaki sınırların iç içeliđini kapsayan bir olgu olarak tartışılmaktadır. Geçmişte devletler aracılıđıyla çizilen fiziki sınırlar, internetin sınırları ortadan kaldırdıđı sanal mekânlara bırakmıştır. Bu mekânlardan biri de Metaverse olarak adlandırılan 'artırılmış sanal' gerçekliktir. Metaverse'ün karşılıklı etkileşimin kolay bir şekilde gerçekleşebildiđi sanal bir alem olarak deđerlendirildiđi görülmektedir. Metaverse'ün kullanımı için sanal bir evren ile sanal gerçeklik gözlüđünün olmasının yeterli olacađı aktarılmaktadır. Bu teknoloji sayesinde sanal gözlük, sanal artırılmış gerçeklik, hologram ve Blockchain Kripto para ile oluşturulan dijital kimliđin (Avatar) beyinle iletişime geçebilmesi mümkün olmaktadır. Bu sayede istenilen işin veya alışverişin kolaylıkla yapılarak haz alınmasının mümkün olacađı öngörülmektedir. İnsanların bu sanal âlemlerde kalarak gerçek dünyaya dönmeyi istemeyecekleri tahmin edilmektedir. Görsel, yazılı ve işitsel basında sıkça yer alan Metaverse'e, Türkiye'de ilk çıktığı günden beri ciddi bir ilginin olduđu görülmektedir. Topluma yön veren siyasi figürler, kanaat önderleri ve sanatçıların sanal evrene girmesiyle beraber akıllara sanal bir göç mü? gerçekleşiyor sorusunu getirmektedir. İnsanoluğunun yaşamında binlerce yıldır var olan göç olgusuna yönelik bu farklı yaklaşımın literatürde yoğun ilgi göreceđi tahmin edilmektedir. Bu çerçevede çalışmanın temel amacı; göç olgusunda yeni bir yaklaşım olarak ortaya çıkan sanal göç yaklaşımına, artırılmış sanal gerçeklik olan Metaverse sanal aleminin bir örnek teşkil edip etmediđini tartışmaya açmaktır. Bu bağlamda, ilk olarak göç kavramının tanımı, tarihçesi ve türleri üzerinde durulacak, daha sonra sanal âlem olarak belirtilen yapay zeka, web (1.0, 2.0, 3.0) ve yeni medya konuları irdelenecek, son bölümde ise Metaverse dair açıklamalara yer verilerek Türkiye'de sanal göç olgusuna örnek teşkil eden Metaverse örnekleri incelenerek tartışılacaktır.

Anahtar Kelimeler: Göç, Sanal Göç, Metaverse

ABSTRACT

The concepts of migration, which are among the most important causes of social change, appear as a phenomenon that needs to be redefined in a digital age where the understanding of space has changed in all aspects with the rapid development of technology. Today, migration mobility is not limited to physical space as it was in the past, but is discussed as a phenomenon that covers the intertwining of the borders between the virtual world and the objective world. The physical borders determined by states in the past have given their places to virtual spaces where the internet has removed borders. One of these spaces is the 'augmented virtual' reality called Metaverse. It is seen that the Metaverse is considered as a virtual realm where mutual interaction can take place easily. It is stated that it is going to be sufficient to have a virtual universe and virtual reality glasses to use the Metaverse. Thanks to this technology, it is possible for the digital identity (Avatar) created with virtual glasses, virtual augmented reality, hologram and Blockchain Crypto money to communicate with the brain. In this way, it is foreseen that it will be possible to enjoy by doing desired job or shopping easily. It is estimated that people will not want to return to the real world from this virtual world. It is observed that there has been a serious interest in Metaverse, which is frequently featured

in the visual, written and audio media, since the day it was first appeared in Turkey. With the virtual universe entrance of political figures, opinion leaders and artists who shape the society, it raises the question minds: "Is it a virtual migration"? It is estimated that this different approach to the phenomenon of migration, which has existed for thousands of years in human life, will attract great attention in literature. In this context, the main purpose of the study is to discuss whether Metaverse virtual world, which is augmented virtual reality, is an example for the virtual migration approach that has emerged as a new approach in the phenomenon of migration. In this context, firstly, the definition, history and types of the concept of migration are going to be emphasized, then artificial intelligence, web (1.0, 2.0, 3.0) and new media, which are defined as virtual world, will be examined. Finally, Metaverse is going to be explained and Metaverse examples, which are samples of virtual migration in Turkey, are going to be examined and discussed.

Keywords: Migration, Virtual Migration, Metaverse.

Kent Mekânı Bağlamında Göçmenlik *Migration In The Context Of The Urban Space*

ÖZET

irem PINARBAŞI, Zeynep HİÇDURMAZ

Kent mekânı, bireylerden bağımsız şekillenmeyen ve fiziksel gerçeklikten öte sosyokültürel bir olgudur. Mekân ve insan ilişkisi hem mekânı şekillendirmekte hem de toplumu değiştirip dönüştürmektedir. Toplumsal değişimin en önemli nedenlerinden biri olan göç olgusu, farklı dini, kültürel ve sosyal özelliklere sahip bireylerin bir araya gelmesine imkân tanır ve kent mekânı da farklı özellikteki toplulukların yansımaları olarak oluşur ve üretilir. Kitleselel ya da bireysel olarak göç edenler, yerleşmek için farklı nitelikteki kent mekânları arasından toplumsal, kültürel, ekonomik nedenlere bağlı olarak bir tercihte bulunurlar. Bu mekânsal tercihler sonucunda ise kentsel mekânlar köklü bir şekilde değişime uğrar. Diğer bir ifadeyle kent dinamik bir yapıya sahiptir. Aynı zamanda, kent mekânının unsurları göçmenlerin hayatlarının da vazgeçilmez bir parçası haline gelerek onlara aidiyet bağlamında yeni bir yorumlama çerçevesi sunar. Bu bağlamda, çalışmada karşılıklı etkileşim içinde olan kent mekânı ve göçmenler arasındaki dönüştürücü ilişkinin ele alınması amaçlanmıştır. Mekân ile kimlik arasındaki ilişkisel bağlılıkta göçmenler kimlik tanımlamalarında sıkça mekâna yer vermektedirler. Bu nedenle kültürel imgeleriyle mekân, göçmenlerin kimlik oluşumuna büyük ölçüde katkı sağlarken yaşadıkları kişisel deneyimleriyle yeni bir aidiyet yeri haline gelir. Böylece mekânsal değişimin öncüsü olan göçmenler sahip oldukları gelenekler ve kültürel öğelerle sosyal, kültürel, siyasi, politik ve toplumsal alanlarda kendilerine yer edinirken aynı zamanda gündelik hayatlarını da bu mekânlarda deneyimlerler. Kent mekânı aynı zamanda göçmenler için topluluk ilişkilerini ve ev sahibi ülke ile olan etkileşimlerini sürdürdükleri yerler olarak işlev görür. Bu bağlamda kent mekânında bir yandan topluluk ilişkileri aracılığıyla kültürlerini koruyarak öte yandan ev sahibi toplumla etkileşim sağlayarak sosyalleşme alanlarını oluştururlar. Kent mekânı, değişim unsurlarını içinde barındıran bir şekilde göçmenin aidiyetini yeniden yorumladığı ve aynı zamanda kendisini de yeniden üreten toplumsal bir olgu özelliğini taşımaktadır.

Anahtar Kelimeler: Göçmen, Kent mekânı, Etkileşim, Mekânın üretimi.

ABSTRACT

Urban space, beyond physical reality, is a sociocultural phenomenon that is not shaped independently of individuals. The relationship between space and human both shapes the space and changes and transforms the society. The phenomenon of migration, which is one of the most important causes of social change, allows individuals with different religious, cultural and social characteristics to come together, and urban space is formed and produced as a reflection of communities with different characteristics. People who migrate collectively or individually make a choice among different urban spaces to settle, depending on social, cultural and economic reasons. As a result of these spatial preferences, urban spaces undergo radical changes. In other words, the city has a dynamic structure. At the same time, the elements of urban space become an indispensable part of the lives of immigrants and offer them a new interpretation framework in the context of belongings. In this context, this study aims to address the transformative relationship

between urban space and immigrants, which are in mutual interaction. In the relationship between space and identity, immigrants frequently include space in their identity definitions. For this reason, the space with its cultural images contributes to the identity formation of the immigrants and becomes a new place of belonging with their personal experiences. Thus, immigrants, who are the pioneers of spatial change, gain a place for themselves in social, cultural, political, political and social areas with their traditions and cultural elements, while at the same time they experience their daily lives in these spaces. Urban space also functions as places for migrants to maintain community relations and interactions with the host country. In this context, they create socialization areas by preserving their culture through community relations on the one hand and interacting with the host society, on the other hand, in the urban space. Urban space is a social phenomenon in which the immigrant reinterprets her/his identity belongings incorporating the elements of change and at the same time reproduces itself.

Keywords: Migrant, Urban space, Interaction, Production of space.

Mülteci ve Suç İlişkisi Üzerine: Medya Algısı

Rabia Sultan ERCAN

ÖZET

Mültecilik olgusu, hızla artan ve küresel ölçekte bir "sorun" olarak ele alındığı kaçınılmaz sosyal bir gerçektir. Çoğunlukla Güney'den Kuzey yönüne gerçekleşen bir mülteci hareketliliği yaşadığından coğrafi konumu nedeniyle Türkiye göç sürecinde transit ülke olarak dikkat çekmekte ve önem arz etmektedir. Türkiye'deki göç hareketliliği deniz kıyıları ve doğu/güney kara sınırları üzerinde yoğun bir şekilde gerçekleşmektedir. Nitekim yaşanan göç hareketliliklerinin Türk medyasında önemli bir haber alanını oluşturduğu açıktır. Bu makalede, mülteci ve suç olgusuna ilişkin medya algısının analizi; yerleşiklik ve göçmenlik ilişkisi, damgalayıcı ve ayrıştırmacı söylem, insan hakları, yabancılaşma ve anomi bağlamında incelenerek değerlendirilmektedir. Türk medyasında yer alan mülteciler ile suç kavramının bağdaştırılması üzerine yapılan haberlerin; ötekileştirici söylem kalıpları, taşıdıkları mesajlar ve kamuoyu oluşturmadaki rolü çalışmanın odak sorularıdır.

Anahtar Kelimeler: Mülteci, Medya Algısı, Suç, Damga, Anomi

ABSTRACT

The phenomenon of refugees is an inevitable social reality, which is rapidly increasing and is being treated as a "problem" on a global scale. Since there is mostly a refugee movement from the South to the North, due to its geographical location, Türkiye draws attention as a transit country in the migration process and has importance. Migration mobility in Türkiye takes place intensively on sea coasts and eastern/southern land borders. As a matter of fact, it is clear that the migration mobility experienced constitute an important news area in the Türk media. In this article, the analysis of the media perception of the phenomenon of refugees and crime are examined and evaluated in the context of sedentariness and immigration relationship, stigmatizing and discriminatory discourse, human rights, alienation and anomie. The news on the reconciliation of the concept of crime with refugees in the Türk media; othering discourse patterns, their messages and their role in forming public opinion are the focus areas of the study.

Keywords: Refugee, Media Perception, Crime, Stigma, Anomie

Küreselleşme Etkisinde İstihdam Odaklı Göç Hareketleri

Mehmet DURUEL

ÖZET

Göç olgusu son dönemlerde gündemi en çok işgal eden konuların başında gelmektedir. Küreselleşme süreçleri göç edilen hedef ülkeler bakımından enformasyon ve bilgilendirme sürecini kolaylaştırırken bu bölgelere erişimi de geçmiş dönemlere nazaran çok daha mümkün kılmaktadır. Zorunlu ya da gönüllü, yasal ya da yasa dışı, düzenli ya da düzensiz göçmenlerin hedef ülkelerde hayata tutunmaları ve varlıklarını

sürdüremelerinin en temel koşullarından birisi bir işe sahip olmak ya da işgücü piyasasında yer almaktır. Geleneksel göç kuramlarında “İkiye Bölünmüş Emek Piyasası” kavramı ile ortaya konulan ve göçmen işçilerin daha ziyade ev sahibi ülke vatandaşlarının tercih etmediği işlerde istihdam edildiği durumu ifade eden koşullar kısmen geçerliliğini korusa da küreselleşmenin ortaya çıkardığı olanaklar göçmenler açısından çok daha farklı istihdam fırsatları da oluşturmaktadır. Hatta bu süreçte hedef ülkeler kendi emek piyasalarını göçmen işçilerin niteliklerini dikkate alarak yeniden dizayn etmektedirler. Bu konuda bir yandan uluslararası kuruluşların işgücü piyasalarına ilişkin hukuki düzenlemeleri dikkate alınırken ulusal düzeyde de yeni arayışlara gidildiği gözlenmektedir. Bu çalışmada Küreselleşmenin özellikle işgücü göçü üzerindeki etkileri ile göç edilen hedef ülkelerdeki emek piyasalarındaki değişim ve dönüşüm tartışılmaktadır.

Anahtar Kelimeler: Küreselleşme, Göç, İstihdam

Ev İşlerinde Çalışan Göçmen Kadınlar: Singapur Modeli Çerçevesinde Göç Yönetimi

ÖZET

Zahide ERDOĞAN

Kadın göçmenler uluslararası göçmen sayısının yaklaşık yarısını oluşturmaktadır. Cinsiyet eşitsizliğinin bir biçimi olarak genellikle ev işlerinde çalışmaktadırlar. Bu araştırma, Uzak Doğu ülkelerinden Singapur'a yönelen kadın göçünü ve bu göçün düzenlenmesine ilişkin politikayı Singapur İnsangücü Bakanlığı istatistikleri, düzenlemeler ve literatür üzerinden doküman analizi yoluyla incelemektedir. Singapur 2017 yılında başlattığı Ev Hizmetleri Programı ile ev işlerinde çalışacak göçmenleri sistimli bir biçimde istihdam etmeye başlamıştır. Singapur'da toplam yabancı işçi sayısı Haziran 2021 itibarıyla 1,197,100 kişidir. Başta Filipinler ve Endonezya olmak üzere Myanmar, Hindistan, Tayland ve Bangladeş'ten ev işlerinde çalışmak üzere kadınlar Singapur'a göç etmektedir. 2017 yılında başlatılan programa başlangıçta 15 şirket katılmış olup, Ağustos 2021 itibarıyla 76 şirket 10 bin haneye temizlik hizmeti sunmaktadır. Ev işlerinde çalışan göçmen işçi sayısı Haziran 2021 itibarıyla 245,600'dir. Temizlik işleri, alışveriş ve araba yıkama gibi bazı hizmetler şirketlerin sunabileceği hizmetler olarak belirlenmiştir. Ancak henüz çocuk ve yaşlı bakımı hizmetleri şirketler aracılığıyla sunulmamaktadır. Ev hizmetlerinde çalışmak üzere Singapur'a gelen göçmen kadınlar çalışmak üzere geldikleri evde yaşamak zorundadır. Bu durum uzun çalışma saatleri, hafta sonları izin alamama ve suistimale uğrama gibi sorunlara yol açabilmektedir. Ev Hizmetleri Programı kapsamında çalışmak üzere gelenler ise şirketler aracılığıyla gelmekte olup, yarı zamanlı çalışmaktadır. Sistem kişilere daha düzenli çalışma saatleri ve koruma sağlamaktadır. Sistemin dezavantajları ise ajanslara ücret ödeme zorunluluğu olması ve kişilerin kendi istekleriyle iş değiştirmesinin mümkün olmamasıdır. Ev işlerinde çalışmak üzere hangi ülkelerden göçmen kabul edileceği, göçmen kotası, yaş, kademeli vergi oranları gibi hususlar İnsangücü Bakanlığı tarafından belirlenmekte ve göç yönetilmektedir. Hizmet sektöründe çalışacak temel nitelikler en fazla 14 yıl ve yüksek nitelikler en fazla 22 yıl Singapur'da çalışma izni ile kalabilmektedir. Singapur modeli şu an deneme aşamasındadır. Model işçi göçünün yönetimi ve özellikle ev işlerinde çalışan göçmen kadınların sorunlarının çözümü açısından önemlidir.

Anahtar Kelimeler: Uzak Doğu Göç, Singapur, Kadın göçmenler, Göç Yönetimi

Uluslararası Dijital Kültür Göçü ve Kültürel Melezleşme

ÖZET

Serpil SAMUR

Kültür, en temel ifadeyle toplumun ontolojik belleğidir. Kültürlerin birbirlerinden etkilenmesi, tarihin tüm dönemlerinde yaşanmış doğal süreçlerdir. İletişim ve taşıma teknolojilerinin sahip olduğu imkanlar paralelinde bu etkileşim süreci yüzyıllar içerisinde yoğunlaşmıştır. Geleneksel dönemde göç, fetihler veya rastlantısal olarak gerçekleşen geleneksel kültürel alışveriş süreci, modern dönemde geçerliliğini neredeyse kaybetmiştir. Teknolojideki gelişmelerin etkisiyle sanayi toplumundan bilgi toplumuna geçen insanlık, dünya çapındaki etkileşimle birlikte küreselleşme olgusuyla tanışmıştır. Tarih boyu üretilen bilgi birikimini defalarca katlayan günümüz bilgi teknolojileri, post-endüstriyel dönüşüm ve dijitalleşmenin paralelinde hiç olmadığı kadar ge-

lişmiştir. Dijital iletişim teknolojilerinin yaygın kullanımı sonucunda uluslararası kültürel göç, mekandan ve zamandan bağımsız bir forma dönüşmüştür. Dijital yaşamın ayrılmaz parçaları bilgisayar, akıllı telefon ve tablet gibi ileri teknolojiye sahip cihazlar, internet alt yapısıyla birleşerek kültürler arasında geçişkenliği sağlayan kültürel ağ toplumunu inşa etmiştir. Ağ toplumu ise elektronik iletişim hatlarıyla taşınır hale getirdiği kültürü, tarihten ve coğrafyadan soyutlayarak yakından etkilemeye başlamıştır. Twitter, Facebook, Youtube gibi sosyal medya uygulamaları, medyanın küresel ağına eklenecek bu dinamiği geliştirmeye devam etmektedir. Yaygınlaşan kitle iletişim araçları ve sosyal medya uygulamaları, küresel kültürel akışın ve Batı tipi kültürel değişimin taşıyıcıları haline gelmiştir. Dünyanın farklı bölgelerinde özgün formlar geliştiren kültürleri etkileşime açık hale getiren kültürel küreselleşmenin, dijital medyanın da güçlenmesiyle her geçen gün kültürel tahribatı artmaktadır. Dijital medya teknolojilerinin gelişimiyle hız alan küresel kültürel göç, diğer kültürlerin yaşam tarzlarını ve toplumsal pratiklerini iç içe geçiren bir benzeşmeye ve melezeleşmeye neden olmaktadır. Küresel kültür ürünlerinin, ulus ötesi medya kuruluşları ve dijitalleşen iletişimin, ulusal-yerel kültürlere büyük hasar verdiği bir gerçektir. Toplum bilimlerinin üzerinde durması gereken nokta, ekonomik ve teknolojik gelişmelerin farklı ve özgün kültürlerin gelişimini zorlaştırırken bir merkezden yönlendirilen kültürün yayılmasını kolaylaştırmakta olduğudur. Bu çalışmanın amacı, dijital iletişimin küreselleşmesi sonrası ortaya çıkan kültürel melezeleşme olgusunu, dijital medya ve dijital kültür göçü çerçevesinde ele almaktır.

Anahtar Kelimeler: Göç, Sanal Göç, Metaverse

ABSTRACT

Culture is essentially the ontological memory of society. The influence of cultures on each other is a natural process experienced in all periods of history. Parallel to the possibilities of communication and transportation technologies, this interaction process has intensified over the centuries. Migration, conquests, or the traditional cultural exchange process that took place randomly in the traditional period has almost lost its validity in the modern period. Humanity, which has passed from an industrial society to an information society with the effect of developments in technology, has met the phenomenon of globalization with worldwide interaction. Today's information technologies, which multiply the knowledge produced throughout history many times, have developed more than ever in parallel with post-industrial transformation and digitalization. As a result of the widespread use of digital communication technologies, international cultural migration has turned into a form independent of space and time. High-tech devices such as computers, smartphones, and tablets, which are integral parts of digital life, combined with the internet infrastructure and built the cultural network society that allows the transition between cultures. The network society, on the other hand, has begun to closely affect the culture, which it has made movable through electronic communication lines, by abstracting it from history and geography. Social media applications such as Twitter, Facebook, and Youtube continue to develop this dynamic by being added to the global network of media. Widespread mass media and social media applications have become carriers of global cultural flow and Western-type cultural change. Cultural globalization, which makes cultures that develop original forms in different parts of the world open to interaction, is increasing its cultural destruction day by day with the strengthening of digital media. Global cultural migration, accelerated by the development of digital media technologies, causes a similarity and hybridization that intertwines the lifestyles and social practices of other cultures. It is a fact that global cultural products, transnational media organizations, and digitalized communication have greatly damaged national-local cultures. The point that social sciences should focus on is that while economic and technological developments make it difficult to develop different and unique cultures, they facilitate the spread of culture directed from a center. The aim of this study is to deal with the phenomenon of cultural hybridization, which emerged after the globalization of digital communication, within the framework of digital media and digital culture migration.

Keywords: Digital Media, Culture Migration, Hybridization, Cultural Globalization

Bildiri Başlığı: Göçün Türkiye’de İç Politikaya Yansımalarının Psiko-Politik Bir Yaklaşımla İncelenmesi

Haluk YAMAN

ÖZET

Göç, insanlık tarihi kadar eski bir olgudur. Göç, en sade ifadesiyle bireyin ya da toplulukların farklı nedenlerden dolayı mekân ve zamanda yapmış oldukları yer değiştirme hareketidir. Bu yer değiştirme hareketi sadece sosyal değişimleri meydana getirmez. Göç hareketleri, sonuçları ve etkileri bakımından ekonomik ve siyasi gelişmeleri de doğuran bir gerçektir. Uluslararası ilişkilerde ve iç politikaların belirlenmesinde göçün önemi her geçen gün artmaktadır. Türkiye’de de özellikle Suriye’de yaşanan olaylar sonrasında göçe dair bürokratik ve siyasi yaklaşımlar ön plana çıkmıştır. Türkiye Cumhuriyeti devletinin dış göçler karşısında uygulamış olduğu politikalar iç siyasette eleştiri konusu olmuştur.

Türkiye’de 2011 sonrası yaşanan göçlere karşı sergilenen bürokratik ve siyasi yaklaşımların Türkiye vatandaşlarının politik tercihleri üzerinde de belirleyici olduğu öngörülmektedir. Politik tutum ve davranışlarda meydana gelen değişimler siyaset bilimi çalışmalarında politik-psikoloji disiplini içerisinde incelenmektedir. Politik psikoloji disiplini, toplumların ve bireylerin psikolojileri ile siyasal süreçler arasındaki bağlantıya odaklanan bir disiplindir. Göç olgusunun da Türkiye’de yaşayan insanlar üzerinde bıraktığı etkilerinin böyle bir disiplin ile analiz edilebileceği öngörülmektedir.

Türkiye’nin iç politikasında göçe dair öne çıkan gelişmelerde iki farklı tutumun olduğu görülmektedir. Bir tarafta göçmenlerin Türkiye’de ikamet etmesine pozitif bakan yaklaşım diğer tarafta ise göç ile Türkiye’ye gelenlerin sınır dışı edilmelerinin gerekli olduğunu öne sürenler. Söylem analizi yöntemiyle ele alınacak bu çalışmada göçe dair var olan bu yaklaşımların iç siyasette Cumhuriyet ve Millet ittifaklarında nasıl değerlendirildiği analiz edilecektir. Söylem analizinde değerlendirilecek veriler 2018 yılından bu yana öne çıkmış söylemler olacaktır. Cumhuriyet ve Millet ittifakı bağlamında öne sürülen yaklaşımların vatandaşların psiko-politik tutumlarında ne tür değişikliklere yol açabileceğine dair bir yorum geliştirilmesi amaçlanmaktadır.

Anahtar Kelimeler: Göç, İç Siyaset, Psiko-Politika, Söylem Analizi

ABSTRACT

Migration is a phenomenon as old as human history. Migration, its simplest terms, is the movement of individuals or communities from different reasons in space and time. This displacement movement does not only bring about social changes. Migration movements are a reality that also leads to economic and political developments due to their consequences and effects. Today, there is no piece of land in the world that is not affected by migration. The importance of migration in international relations and determination of domestic policies is increasing day by day. In Turkey, especially after the events in Syria, bureaucratic and political approaches to migration have come to the forward. The policies of the Republic of Turkey against external migration have been the subject of criticism in domestic politics.

It is foresighted that the bureaucratic and political approaches exhibited against the migrations in Turkey since 2011 are also determinative on the political preferences of Turkish citizens. Changes in political attitudes and behaviors are examined within the psycho-political discipline in political science studies. Political psychology is a discipline that focuses on the connection between the psychology of societies and individuals and political processes. It is foreseen as a necessity to analyze the effects of migration on people living in Turkey with such a discipline.

It is seen that there are two different attitudes in the developments in Turkey’s domestic politics regarding migration. On the one hand, there is the positive approach to the residence of those who are exposed to immigration in Turkey, and on the other hand, those who argue that deportation of those who come to Turkey through immigration is a necessity. On the one hand, the positive approach to the residence of immigrants in Turkey, on the other hand, those who argue that it is necessary to deport those who come to Turkey with immigration. In this study, which will be discussed with the method of discourse analysis, it will be analyzed how these approaches to migration are evaluated in the alliances of the Republic and the Nation in domestic politics. The data to be evaluated in discourse analysis will be discourses that have come to the

fore since 2018. It is aimed to develop an interpretation of what kind of changes the approaches put forward in the context of the Republic's and Nation alliance can lead to in the psycho-political attitudes of citizens.

Keywords: Migration, Domestic Politics, Psycho-Politics, Discourse Analysis

Bir Göç İkilemi: Liberal Değerleri Realist Araçlarla Korumak

Yavuz Selim ALKAN

ÖZET

Liberal ulus devletler ve ulusüstü/uluslararası yapılar belirli liberal politik etik değerler üzerine kuruludur. Demokrasi, insan hakları, özgürlük ve eşitlik gibi bu değerler, liberal toplumlarda bireyler tarafından benimsenir ve içselleştirilir. Bunun gerçekleşmesi için de liberal devlet, başta eğitim olmak üzere çeşitli araçlarla bu amacın gerçekleşmesi için roller üstlenir. Liberal teori içerisindeki farklı yaklaşımların devlet tarafsızlığı üzerine teorik, normatif ve pratik boyutta çok derin ayrıntılara düştüğü dikkate alınır, bu değerlerin neler olduğu veya hangi değerlerin devlet tarafından hangi araçlar kullanılarak hangi çerçevede bireye sunulacağı tartışmalıdır. Bu tartışma özellikle farklılıklara saygı, çeşitlilik, çökkültürlülük ile bireysel farklılıkları gerçekleştirme ve geliştirme adına devletin bazı toplumsal koşulları yaratacak roller üstlenmesi söz konusu olduğunda daha da belirginleşir. Bir toplumdaki her türden farklılığın artmasının bu tartışmaya belirgin bir katkısı olacağı düşünüldüğünde, toplumdaki farklılıkların artmasına neden olan en önemli kaynaklardan birisi olarak göç ön plana çıkmaktadır. Göç, aksinin mümkün olabileceği gibi, bahsedilen liberal değerleri benimsememiş illiberal birey ve grupların da toplumda yer almaya başlaması riskini artırabilir. Bu nedenle, realist temelli ekonomik, politik ve sosyal pek çok nedenin dışında liberal bir devlete realist güç politikası eksenli, güvenlik odaklı, dışsallayıcı, reaktif ve kısa vadeli bir göç politikası izlemeye iten bir neden de, ironik bir şekilde, liberal değerleri korumak olabilir. Esasında farklılıklara saygı üzerine inşa edilen liberal bir devletin beklenen liberal değerler odaklı, kapsayıcı, proaktif ve uzun vadeli bir göç politikası benimsemektir. Bu bildiride, liberal teori içerisindeki farklı yaklaşımlara ve reel politikteki bazı örnek olaylara referansla, göçün yarattığı liberal değerlerin realist araçlarla korunması ikilemi tartışılacaktır.

Anahtar Kelimeler: Göç, realizm, liberal değerler

Kırsaldan Kentlere Göçün Kültür Coğrafyasına Etkileri

Hasan KARA

ÖZET

Kültür; toplumun kendine has olan maddi ve manevi değerleri bütünüdür. Tarihi süreçte toplumların kültürel değerleri kuşaklar vasıtasıyla bir sonraki nesle yolculuğunu sürdürür. Kuşaklar arasında kopma meydana gelirse kültür halkaları da kırılarak kültürel kopmalar gerçekleşir. Toplumsal değerler bazen coğrafi veya kültürel sınırları dışına taşarak farklı toplum ve kültürlerin içerisine sokulur. Kültürün taşınması da genellikle göçler yoluyla gerçekleşir. Yerel kültürü koruyan ve gelecek kuşaklara aktaran olgu coğrafi sınırlarının ve toplumun devamlılığıdır. Coğrafyada veya toplumun genel yapısında meydana gelen değişimler yerel kültüre genel anlamda olumsuz etki yapar.

Göç; çeşitli nedenlere bağlı olarak topluluğun bir bölümü veya tamamının yaşadıkları yerden ayrılarak başka bir sahaya gitme eylemidir. Bu hareketlilik, sadece insanlar için değil, hayvanlar ve bitkileri de kapsayacak şekilde tüm canlılar için geçerlidir. İnsanlar daha çok ekonomik, güvenlik, dini, sağlık, eğitim, iç karışıklıklar, işgaller vs. gibi çeşitli nedenlere bağlı olarak göçe dâhil olurlar. Göçün mesafesiyle beraber sadece mekân ve coğrafya değil, iklim, nüfus, kültürel coğrafi ortam da değişmekte, mesafe arttıkça değişim daha da belirgin olmaktadır. Bu değişim sırasında toplumda bir önceki kuşaktan aktarılan kültürel kodlar başka yerlere ve mekânlara taşınırken değişime uğramakta ve zamanla da kaybolmaktadır. Göç veren yerde ise geçmişten gelen kültürel değerleri yeni nesle aktaracak bilgi birikimi ve toplumsal hafıza

kayıbı yaşandığından kültürel hafıza büyük darbe almakta, özellikle somut ve somut olmayan kültürel miras bu durumdan olumsuz etkilenmektedir.

Kırsal bölgeler; göçle beraber sadece nüfus kaybetmekle kalmayıp, kültürel değerlerini ve zenginliklerini de yitirmekte, zaman içerisinde topluluk ve mekân kendine yabancılaşmaya başlamaktadır. Özellikle az nüfuslu ve yüzyıllardır dar alanda varlığını sürdüren kırsal yerleşmelerdeki toplulukların hızlı ve sürekli göç vermesi kültür coğrafyamıza büyük zarar vermektedir.

Bu çalışmada göç ile kültürel coğrafya ilişkisi özellikle ülke içerisinde kırsal kesimden kentlere olan göçler açısından ele alınacak ve kültür coğrafyamıza olan etkileri değerlendirilmeye ve çözüm önerileri oluşturulmaya çalışılacaktır.

Anahtar Kelimeler: Göç, Kültür, Coğrafya, Kültürel Miras, Kırsal Yerleşmeler

The “Equality Plus” Project on Migration and Hemoglobinopathies: Changes and Challenges for the Healthcare System in a Multiethnic Society

Duran CANATAN

ABSTRACT

According to the World Health Organization (WHO), approximately 5% of adults worldwide are carriers for a haemoglobin disorder, 2.9% for thalassaemia and 2.1% for sickle cell disease (SCD). Moreover, over 300,000 children are born each year with a major hemoglobinopathy, 30% are born with thalassaemia, while 70% have SCD. Through mobility and migration flows, haemoglobinopathies have spread from the Mediterranean, Africa and Asia to the whole Europe, the Americas and Australia, and there is scientific evidence that they have become a global public health problem. However, there are still poor data on the precise prevalence, overall burden, and trends of the diseases, due to a lack of comprehensive data collection and analysis systems in the different European countries. Health education, public awareness and sensitization, and prevention of affected births constitute the mainstay of the armamentarium against hemoglobinopathies, taking into consideration that no radical cure is currently available for the vast majority of patients. The present study after a brief update on migration and hemoglobinopathies in Turkey, Spain and Italy, describes the key aspects of “Equality Plus Project”, a 3 years project (from September 1st, 2019 to August 31st, 2022) supported by European Union (EU), to promote the sensitivity of their respective populations towards hemoglobinopathies in migrants, asylum seekers, and refugees.

Key words: Hemoglobinopathies, migrants, refugees, Turkey, Spain, Italy, Equality Plus Project

II. Dünya Savaşı Sırasında Sovyetler Birliği'nin Göç Politikası

ÖZET

David QASIMOV

II. Dünya Savaşı sırasında Sovyetler Birliği tarafından ülke sınırları içinde çok sıkı bir göç politikası yapılmıştır. Özellikle de bu göç siyaseti Kafkasya bölgesinde yaşayan Ahıska Türkleri, Çeçenler, İnguşlar, Balkarlar, Karaçaylar ve Kalmuklar'a karşı çok sert şekilde uygulanmıştır. 4 Kasım 1944 tarihinde gerçekleşen tehircide 212 köyde yaşayan 92.307 ila 94.955 Ahıska Türkü zorla Gürcistan Sovyet Sosyalist Cumhuriyeti'ne (günümüzde Gürcistan) bağlı Mesheti bölgesinden Orta Asya'ya sürgün edilmiştir. Sığır vagonlarına doldurulan Ahıska Türklerinin çoğu Özbekistan Sovyet Sosyalist Cumhuriyeti'ne gönderilmiştir. Ahıska Türklerinin sınır dışı edilmesi, Sovyet Başbakan Josef Stalin'in emriyle, NKVD şefi Lavrenti Beriya tarafından 4,000 NKVD personeli ile gerçekleştirildi. Operasyonun yürütülmesi için 34 milyon ruble tahsis edildi. Sürgün, 1930 ve 1950'ler arasında birkaç milyon Sovyet etnik azınlığı etkileyen Sovyet zorunlu yerleşim programının ve nüfus göçünün parçasıydı. Başta Ermeniler olmak üzere 32.000'e yakın kişi, Sovyet hükümeti tarafından Mesheti'deki boşaltılmış köylere yerleştirildi. İkinci Dünya Savaşı'nın ilk aylarında Sovyetler Birliği'ne karşı saldırıya geçen Almanlar, düşmanının gıda ve enerji ikmalini engelleyerek

savaşı kendileri için kolaylaştırmayı planlıyordu. Bunun için Almanların ilk hedeflerinden biri Kafkaslardaki enerji yatakları oldu. Kafkasya'daki petrol üretim bölgelerine sahip olmayı amaçlayan Almanlar, Sovyetler Birliği'nin Azerbaycan'dan sonraki en zengin petrol rezervlerine sahip Çeçenistan'ın Grozni petrol bölgesini ele geçirmek için harekete geçti. Çeçen-İnguş Cumhuriyeti'nin bazı bölgelerini işgal etmelerine rağmen başkent Grozni'ye girmeyen Nazi birlikleri, Stalingrad yenilgisinden sonra Kuzey Kafkasya'dan güçlerini çekmeye başladı. Bu süreçten sonra SSCB'nin yerel halka tutumu değişti. Sovyet lider Stalin, Almanların Sovyet topraklarındaki ilerleyişinden başta Çeçen ve İnguşlar olmak üzere bölgedeki Kalmıklar, Balkarlar, Karayaclar, Mesket Türkleri, Kırım Tatarları ve Volga Almanlarını sorumlu tuttu. Stalin yönetimi tüm Çeçen ve İnguşların sürgün edilmesi kararı aldı ve Çeçen-İnguş Özerk Sovyet Sosyalist Cumhuriyeti'nin (ÖSSC) feshedilerek yerine Grozni Oblastı'nın kurulduğunu açıkladı. "Çeçen ve İnguşların, Almanların talimatı üzerine Sovyet yönetimine ve güçlerine karşı savaştığını, komşu bölgelerdeki kolektif çiftliklere karşı haydutça saldırılar düzenlediğini" ileri süren Stalin yönetimi, 23 Şubat 1944'te sürgün kararını uygulamaya başladı. 06-08 Mart 2022 tarihinde yapılacak olan Antalya Bilim Üniversitesi Akdeniz ve Güneydoğu Avrupa Çalışmaları Uygulama ve Araştırma Merkezi (AKVAÇAM) Uluslararası Dünya Göç Hareketleri Sempozyumu sunmak istediğim bildiride Sovyetler Birliği'nin kendi vatandaşlarına karşı uygulamış olduğu göç politikasını siyasi nedenleri ile ilgili bilgi vermeyi düşünüyorum.

Anahtar Kelimeler: Dünya Savaşları, Göç Hareketleri, Sovyetler Birliği

Nazi Almanyası'ndan Cumhuriyet Türkiye'si'ne: Sığınmacı Bilim İnsanlarının Entegrasyon Süreci

Coşkun KUMRU

ÖZET

Nasyonal Sosyalizm döneminde Nazi rejiminin artan baskı ve şiddeti sonucu çok sayıda bilim insanı Türkiye Cumhuriyeti'ne sığınmacı olarak gelmişti. Ülkelerini terk etmekle ölüm arasına sıkışıp kalan bu insanlar, kendi alanlarında tanınmış, çoğunlukla Yahudi ve Nazi yönetimine karşı olan kimselerdi. Bu kimseler arasında bilim adamı, sanatçı ve politikacı gibi çok farklı mesleklere mensup önemli isimler bulunmaktaydı. O dönemde Avrupa'nın cehenneminden kaçan insanlara pek çok ülke kapılarını kapatırken, Türkiye Cumhuriyeti esine az rastlanır bir konuk severlikle bu insanlara kucak açmıştı. Türkiye'ye sığınan sürgün bilim insanları, Atatürk'ün hedeflediği modernleşme çizgisinin gerçekleştirilmesi noktasında önemli bir fırsat olarak görüldü. Sığınmacıların faaliyetleri daha ziyade İstanbul ve yeni başkent Ankara'da yoğunlaştı. Alman bilim adamları ve sanatkarları, genç Türkiye'nin avukat, doktor, öğretmen, kimyager, fizikçi ve memur gruplarına derin ve olağanüstü bir etkide bulundu. Diğer taraftan Türkiye, ülkelerinden sürgün edilen bu akademisyenlerin katkılarıyla Batı standartlarında yüksek öğrenim kurumlarına kavuştu. Ünlü Alman bilim adamları Türkiye'deki faaliyetleri süresince Türk yöneticilerle ve meslektaşlarıyla sıkı temas içerisinde faaliyetlerini sürdürmüşlerdi. Bu süre zarfında Nazi Almanyası tarafından da sıkı bir takibata alınan sığınmacı bilim insanları, yabancı oldukları yeni ülkelerinde pek çok sorunla da karşı karşıya gelmişlerdi. Çalışmamızda Hitler Almanyası'ndan kaçarak Türkiye Cumhuriyeti'ne sığınan Alman bilim insanlarının yeni koşullara uyum sağlama çabaları ve entegrasyon sürecine ilişkin değerlendirmelerde bulunulacaktır.

Anahtar Kelimeler: Nazi Almanyası, Türkiye Cumhuriyeti, Sığınmacı, Bilim İnsanı.

İklim mi Değişiyor Yoksa İnsanlar mı? İklim Değişikliği ve Göç Üzerine Düşünceler

İlke Bezen TOZKOPARAN

ÖZET

Bilindiği üzere günümüzde göç için kullanılan birçok kavramın kökeni 19. Yüzyıla dayanmaktadır. Ama yine de göçler, insan var olduğundan bu yana sürmektedir. İnsanlar tarih boyunca güvenlikleri, sosyal yaşantıları, daha iyi ekonomik koşullar için göç etmişlerdir. Bu nedenler arasına çevre sorunları da eklenebilir.

Ancak çevre sorunları ilk başlarda daha çok insanların doğal çevrelerinde meydana gelen değişimler ve bozulmalar olarak ortaya çıkmaktaydı ve bununla birlikte doğal çevreleri bozulan insanlar da yer değiştirmeye mecbur kalmaktaydı. Günümüzde ise bu durum artan bir şekilde insanları göç etmeye itmektedir. Doğal kaynakların tükenmesi, tarım alanlarının yok olması, suların kirlenmesi ve hatta iklim değişikliği insanları yerinden etmektedir. İklim değişikliği de doğal kaynakların tükenmesinden tarım alanlarının yok olmasına, kirlilikten daha birçok çevre sorununa neden olmaktadır. Bir anlamda her çevre sorunu birbiri ile bağlantılıdır. Çevre sorunlarından iklim değişikliği oluşmakta, iklim değişikliği çevre sorunlarını tetiklemektedir. Bu bağlamda çevre politikaları ve çevre konuları ile ilgili düzenlemeler yapılmaktadır. İklim değişikliği de uluslararası gündemi oldukça sık meşgul eden ve üzerine çokça çalışmalar yapılan bir konudur. Aynı şekilde iklim değişikliği ve göç konusu da gündemden düşmemektedir. İklim değişikliği, çevre sorunları ve göç üçlü kavramını esas alan bu çalışma buradan yola çıkacaktır. İklim değişikliği özelinde çevre sorunlarının yerelden küresele insanların hayatlarını etkilediği ve bu bağlamda göç hareketlerine neden olduğu savından çalışmaya devam edilecektir. Özellikle iklim değişikliğinin meydana getirdiği göç hareketleri geçmişten günümüze değerlendirilmeye çalışılacaktır. Bu değerlendirme yapılırken var olan uluslararası çevre ve iklim ile ilgili politikalar ele alınacaktır. Bu politikaların günümüzü ve geleceği nasıl şekillendireceği irdelenip değerlendirilecektir.

Anahtar Kelimeler: İklim Değişikliği, Göç, Çevre

The Diverse Phenomena of today's Migration, Mirrored by the Education-Minded Concept of Polyaesthetics

Gerhard HOFBAUER

ABSTRACT

The possibilities for reflecting on migration scientifically are as diverse and divergent as the phenomenon of migration itself.

A crucial element of migration is movement, which causes change. In terms of the individuals involved, the roots can be traced deeper. Every movement has "motivations." And every motivation has motives. Motive research focuses on these interrelationships. My contribution goes one step deeper: every motive has its own, subjective roots that "feed the motivation".

Metaphorically expressed, the channels for mental nourishment are the senses of the human being in the framework of his entire perceptive capacity, his [aesthetic] sensibility. From the sensory experiences the individual generates sense for his "Dasein" [existence]. According to the current state of science, it is about the dialogical processes of active searching for meaning and understanding of meaning.

Perception - sensory experience - understanding of meaning are of importance for the arts in general, for artists existentially and for recipients in principle. As core concepts of aesthetics, they are also guiding aspects of the "mission statement" of the theory-based model "polyaesthesia" as well as of the concept of aesthetic education "polyaesthetics" according to Wolfgang Roscher (1927-2002). From its multiple perspectives I start my aesthetic reflection on the roots and concomitants of migration.

Roscher himself was a migrant. How related the motivations for artistic action and migration are, is evidenced by his personal question: "Is the pressure of suffering strong enough to be willing to overcome the bridgelessness of self-understanding and world-understanding, to overcome the growing gap between ourselves and others in a whole that seems ever more un-glimpsable, impossible to hear through, impalpable, impossible to be thought through?"

Still the expectant motto on the congress page is followed by [...] three points. What will we answer, given the current situation, in our searching for meaningfulness regarding "Humanization of Migration"?

Sanat, Sanatçı ve Psikoloji Üçgeninde Göç Olgusu: Fenomenolojik Bakış Açısıyla Psikolojik Dayanıklılık

Merve GÖLCÜK, Sezin ANDIÇ

ÖZET

Göç olgusu, farklı açılardan tanımlanabilmesine karşın bu çalışmada yer değiştirme olarak kavramsallaştırılmıştır. Göçün, birey ve toplum üzerinde olumlu ya da olumsuz psikolojik etkilerinin olduğu bilinmektedir. Ancak, göç olgusu birey ya da toplumlar için potansiyellerini ortaya çıkarabilecekleri fırsat ortamları da yaratabilir. Göçün olumsuz psikolojik etkileri ile başa çıkmada ve psikolojik dayanıklılığın artırılmasında sanatın ve sanat eğitiminin önemli etkileri olabileceği düşünülmektedir. Bu bağlamda, Mehmet Başbuğ da her birey özelinde farklı göç hikayelerini resmetmekle birlikte “ortak hikayeleri, ortak çizgilerle” buluşturarak resimlerinde anlatmıştır. Bu çalışmanın amacı da, Mehmet Başbuğ’un yaşamı boyunca göç olgusunu farklı açılardan nasıl deneyimlediğini ve resimlerine hangi temalarla yansıttığını psikoloji bilimi bakış açısıyla incelemektir. Sanatçının yaşamının önemli noktalarındaki göç deneyimlerinin bireyin gelişimi ve psikolojik dayanıklılığı üzerindeki olası etkileri fenomenolojik yaklaşımla incelenmiştir. Bu inceleme kapsamında, sanatçının eserlerinin incelenmesinin yanı sıra, yaşamını ve eserlerini anlattığı metinler de incelenmiştir. Ayrıca, farklı yazar ve sanatçıların yazdığı Mehmet Başbuğ ve eserlerine ilişkin makale, kitap bölümü ve tezler de incelenmiştir. Sanatçının göç deneyimlerini içeren yaşam öyküsünün, toplumcu bakış açısı ve çalıştığı temalar üzerinde önemli etkilerinin olduğu görülmektedir. Ek olarak, sanat eğitimi ve sanatçının duygularının, eserleri ile dışavurumunun sanatçının potansiyelini gerçekleştirmesinde önemli bir rolünün olduğu sonucuna ulaşılmıştır. Eserlerinde işlediği yer değiştirme, kalabalıklar, bekleyiş, yalnızlık gibi temaların göçün birey üzerindeki psikososyal etkileri ile ilişkili olabileceği söylenebilir. Bu çalışmada göçün birey üzerindeki olumlu etkilerine odaklanılmış olunmasına karşın, göç olgusu, travmatik deneyimlere de yol açabilen önemli bir yaşam olayıdır. Göç olgusunun olumsuz etkileri ile başa çıkmada sanat eserlerinin ve sanat eğitiminin toplum psikolojik sağlığının korunması ve bireylerin psikolojik dayanıklılığının artırılması üzerindeki olumlu etkilerin araştırılacağı görgül çalışmalara gereksinim olduğu açıktır. Bu olgu incelemesinin sanat ve göç ile ilişkili psikososyal değişkenlerin araştırılacağı ileri çalışmalara ışık tutacağı düşünülmektedir.

Anahtar Kelimeler: Sanat, sanatçı, Mehmet Başbuğ, göç, psikolojik dayanıklılık

ABSTRACT

Although the phenomenon of migration can be defined from different perspectives, it is conceptualized as a displacement in this study. It is known that migration has positive or negative influences on individuals and society. However, the phenomenon of migration can also create opportunities for individuals and societies to actualize their potential. Art and art education may have important effects on coping with the negative psychological impacts of migration and increasing resilience. In this context, Mehmet Başbuğ also depicts different migration stories for each individual, but also he “narrates” “common stories with common lines” by bringing them together in his paintings. The purpose of this study is to examine how Mehmet Başbuğ experienced the phenomenon of migration from different perspectives throughout his life and with which themes he reflected the phenomenon of migration in his paintings from the perspective of psychology. At important milestones in the artist’s life, the possible impacts of migration experiences on the individual’s development and resilience were examined from the phenomenological approach. In this study, beyond reviewing the artist’s works, the texts about life and works of the artist were examined. Furthermore, articles, book chapters, and theses about Mehmet Başbuğ and his works -written by different authors and artists - were also examined. It is clear that the artist’s biography, which includes his migration experiences, has important effects on his socialist viewpoint and the themes he worked on. In addition, it has been concluded that art education and the expression of the artist’s feelings through his works have an important role in the artist’s actualization of his potential. In his works, the themes such as the change of location, crowds, waiting, and loneliness may be related to the psychosocial effects of migration on the individual. Although the current study focuses on the positive impacts of migration on the individual, the phenomenon of migration is an important life event that may result in traumatic experiences for the individual. There is a need for empirical studies that will investigate the positive effects of artworks and art education on protecting

society's psychological health and increasing the resilience of individuals to cope with the negative impact of migration. This case study may be promising for future studies investigating the psychosocial variables related to art and migration.

Key words: Art, artist, Mehmet Başbuğ, migration, resilience

Uzmanlığın İnsanlardan Makinelere Göçü *Migration of Expertise From People To Machines*

ÖZET

Sema BARLAS / Nermin AYDEMİR

Yirmi birinci yüzyıl geleneksel olarak insanlar tarafından üretilen ya da sahip olunan bilgi ve uzmanlıkla ilgilidir. Bu yüzyıl aynı zamanda bilgi ve uzmanlığın insanlardan son derece karmaşık yapay zekâ sistemlerine olan göçünün de başlangıcını teşkil etmektedir. Algoritmaların kararlarına göre öğretmenlerin ödüllendirilmesi, insanların işe alınması veya işten çıkarılması, yeni kurulan şirketlerin finanse edilmesi veya hastalara teşhis konulması artık nadir görülen durumlar değildir. Bu algoritmalar bazı durumlarda yararlı ve mutlak gereklilik olsalar da bazı durumlarda kişiler, toplumun belirli kesimleri ve genel olarak insanlık için potansiyel olarak çok zararlı da olabilirler. Bu çalışmada uzmanlığın insanlardan makinelere geçişinin aşağıdaki ilk olarak Cathy O'Neil tarafından saptanan olası olumsuz sonuçları etik açısından irdelenecektir: (1) Bu algoritmalar, küçük bir segment için tipik bir profil çıkarır ve karar verirken o segmentteki herkes bu profile uyuyormuş gibi davranır; bu, bazı durumlarda bu segmentin tipik olmayan üyeleri için olumsuz sonuçlara yol açabilir. (2) Algoritmalar, kararlarının doğruluğunun değerlendirilemeyeceği yerlerde kendi gerçekliklerini yaratır; örneğin, algoritmanın yeni kurulan bir şirketi finanse etmeyi reddetmesi, o şirket için en baştan başarısızlık anlamına gelebilir. Oysa belki de şirket yeterli finansmanı alsaydı bir sonraki Google olma ihtimali olabilirdi. (3) Bu algoritmalar şeffaf olmadığı için kararlarının sorgulanması da mümkün değildir. (4) Algoritmaların yanlış kararlarının sorumluluğunun kimin olması gerektiği şu anda bilinmemektedir; bu nedenle sorumluluk genellikle mağdurlarıdır. (5) Algoritmalar yalnızca kitleleri değerlendirmede faydalı olabilir. Bu sebeple, sıradan insanlar algoritmalar tarafından değerlendirilirken, ayrıcalıklı azınlıklar insan uzmanları tarafından değerlendirilmektedir. Bu toplumdaki zaten aşırı olan eşitsizliğe yeni bir boyut eklemektedir.

Anahtar Kelimeler: Uzmanlık, göç, yapay zeka, etik

ABSTRACT

The twenty first century is about knowledge and expertise, which are traditionally produced or owned by people. This century is also marking a beginning of novel migration, a migration of knowledge and expertise from people to highly complex artificial intelligence systems. It is now not a rare incidence that teachers are rewarded, people are hired or fired, startups are financed, or patients are diagnosed, all on the basis of decisions of algorithms. Although these algorithms are useful in some cases and absolute necessity in others, they could potentially be very harmful to certain individuals, certain segments of the population, or the humanity at large. This portion of the panel discusses potentially negative outcomes and ethical implications of the migration of expertise from people to machines. I will address the following issues first identified by Cathy O'Neil: (1) These algorithms extract a typical profile for a small segment and act as if everyone in that segment fits into that profile in making decisions, which might be unfortunate in some cases for people who are atypical of this segment. (2) Algorithms create their own reality whenever accuracy of their decisions cannot be assessed; for instance, declining a financing for a startup company by an algorithm may mean a failure for that company from the start, even though the company potentially could have been the next Google if it were to receive sufficient financing. (3) These algorithms are often not transparent, and therefore, it is impossible for anyone to question their decisions. (4) Nobody knows at this time who must take responsibility for the wrong decisions of algorithms; therefore, responsibility often falls on the victims. (5) Algorithms are useful only in evaluating masses; hence, ordinary people are now being evaluated by algorithms whereas privileged minorities enjoy the benefits of being evaluated by human experts, adding yet another dimension by design to the catastrophic inequality in our society.

Keywords: Expertise, migration, artificial intelligence, ethic

Antalya Bilim Üniversitesi Uluslararası Göç Hareketleri Sempozyumu

Sanat Güncesinde Değişimin Adı: NFT

The Name of Change in the Art Journal: NFT

Özcan ÖZKARAKOÇ

ÖZET

Sanata dair yaratımlar, estetik duyumsamanın, dış dünya ile kurulan diyalektik ilişkisinde anlam kazanırken, varlığının temelindeki felsefeyi, döneminin ruhunu ve ideallerini yansıtmaya özellikleriyle de belgesel bir kimliğe bürünürler. Yuval Noah Harari, “Sapiens” isimli kitabında, uygarlık tarihinin yaşadığı üç önemli gelişmeyi; günümüzden neredeyse yetmiş bin yıl öncesinde başlayan ve tarihin akışına yön veren Bilişsel Devrim, köklü medeniyetlerin kurulmasına neden olan Tarım Devrimi ve insanlık tarihinin yeniden biçimlendiren Bilimsel Devrim olarak tanımlamıştır. İnsanoğlunun medeniyeti kurgulamaya deneyimlerine bağlı olarak, “yinelenen” yaşam döngüsü fikri, değişimin zorunlu hale getirdiği gelişmelerle “yenilenen” bir dünya düzeyine doğru evrilmiş, Bilişsel Devrim, Tarım Devrimi ve Bilimsel Devrim, medeniyetin inşasında insanoğluna ilham vermiştir. Toplumsal ve bireysel idealler, alışkanlıklar, sosyo-kültürel, siyasal ve ekonomik gelişmeler, kısacası insana dair tüm değerler birbiri ardına bu üç dinamikte şekillenmiştir. 20. yüzyıla, bilgi ve bilim çağı tanımlamaları yapılırken, tarım toplumundan endüstri toplumuna geçiş deneyimlenmiş, beşerî sistem teknolojinin akıl almaz hızıyla 21.yüzyıla insanlığı hazırlamıştır. Tarih boyunca, değişimin merkezinde yer alan ve yaşamını anlamlı kılmaya çalışan insan ise sahip olduğu deneyim ve tecrübelerle yaşamı şekillendirirken, kendini gerçekleştirme çabası içinde özne ifade biçimleri geliştirmiştir. Böylece sanat, bir ifade biçimi ve tüm insanlığın ortak dili olarak uygarlık tarihinde yerini almıştır. Sanatın özünde var olan ifade gücü ve biçimsel tavır, orijinalite, yenilik ve dönemini yansıtabilme özellikleriyle değerlendirilerek, etkileri zamanının ötesinde de hissedilen bir nitelik kazanmıştır. Tüm dünyanın sıra dışı gelişmelere tanık olduğu 21. yüzyılda, yaşanan koparımlarla, alışkanlıkların, beklentilerin, ideallerin ve tanımları değişmiş, güncel deneyimlerin etkisiyle insana dair tüm kavramlara yenileri eklenmiştir. Teknolojinin imkanları, insan zihninin sınırları nispetinde gelişirken, insanoğlu yarattığı sanal dünyanın içinde adeta kaybolmuştur. Bu çalışmada, 2009 yılından bu yana finansal piyasalarda etkili olan sanal gelişmelere paralel olarak, sanat dünyasının güncesinde fırtınalar koparan dijitalleşme eğilimi üzerine değerlendirmeler yapılmış, sanat nesnesinin fiziksel dünyadan sanal dünyaya göçü, NFT kavramı özelinde tartışılmıştır.

Anahtar Kelimeler: Dijital sanat, NFT, göç

ABSTRACT

While artistic creations gain meaning in the dialectical relationship of aesthetic sense with the outside world, they also take on a documentary identity as they reflect the philosophy underlying their existence, the spirit and ideals of their period. Yuval Noah Harari, in his book “Sapiens”, includes three important developments in the history of civilization; Cognitive Revolution, which started almost seventy thousand years ago and directed the flow of history, defined the Agricultural Revolution, which led to the establishment of deep-rooted civilizations, and the Scientific Revolution, which reshaped the history of humanity. Depending on the experiences of human beings in constructing civilization, the idea of “recurring” life cycle has evolved into a “renewed” world order with the developments necessitated by change, Cognitive Revolution, Agricultural Revolution and Scientific Revolution inspired mankind in the construction of civilization. Social and individual ideals, habits, socio-cultural, political and economic developments, in short, all human values have been shaped by these three dynamics one after another. While defining the 20th century as the age of knowledge and science, the transition from agricultural society to industrial society was experienced, and the human system prepared humanity for the 21st century with the incredible speed of technology. Throughout history, the human being, who is at the center of change and tries to make his life meaningful, has developed subjective expression forms in an effort to realize himself while shaping his life with his knowledge and experiences. Thus, art has taken its place in the history of civilization as a form of expression and the common language of all humanity. The expressive power and formal attitude inherent in art have gained a quality that can be felt beyond its time, by being valued with its originality, innovation and ability to reflect its period. In the 21st century, when the whole world has witnessed extraordinary developments, the

definitions of habits, expectations and ideals have changed with the developments, and new concepts have been added to all human concepts with the effect of current experiences. While the possibilities of technology have developed in proportion to the limits of the human mind, human beings have almost disappeared in the virtual world they have created. In this study, in parallel with the virtual developments that have been effective in the financial markets since 2009, evaluations were made on the digitalization trend that stormed the diary of the art world, and the migration of the art object from the physical world to the virtual world was discussed in terms of the concept of NFT.

Keywords: Digital art, NFT, migration

2021'de Yılın Sözcüğü NFT: Büyük Bir Devrim mi Teknolojik Bir Aldatmaca mı?

NFT: Word of the Year in 2021. The Great Revolution or a Tech-Scam

ÖZET

Firat BAŞBUĞ

Kullandığımız çağdaş dile, belirli bir dönem içinde girip hızlıca yerleşen kelimeler, o dönemin teknolojik, kültürel ve toplumsal yapısı hakkında önemli bilgiler verir. Teknolojik devrimler ya da toplumsal olaylar neticesinde dile yerleşen kelimelerin kalıcılığı ve yaygınlaşması birbirinden farklıdır. Göçler, politik olaylar, savaşlar, şiddet eylemleri neticesinde hızlıca popülerlik kazanan kelimelerle, teknolojik ilerlemeler ya da keşifler neticesinde popülerlik kazanan kelimelerin günlük dildeki kullanım sıklıkları aynı değildir. Occupy, Sarı Yelekliler, Obamacare, kardash gibi kelimelerin bugünkü durumuyla, influencer, FOMO, unfollow, dislike gibi kelimelerin mevcut durumu, kategoriler farklı olsa da önemli bir gösterge olabilir. Web 2.0 dönemi ve Web 3.0 döneminde çağdaş dile giren kelimeler ya da yeniden popülerlik kazanan kelimeler oldukça ilginç bir panorama sunuyor. Web 2.0 döneminde hayatımıza giren selfie, GIF, tweet, APP, hashtag, like, unfollow, block gibi kelimeler dile farklı bir bağlamda yerleşip hızlıca geniş kullanım alanlarına ulaşmıştı. Web 3.0 ise bizi, Web 2.0 kelimelerinden farklı olarak, anlamakta daha çok zorlandığımız blok zincir, kripto para, metaverse, NFT, büyük data gibi yeni kavramlarla tanıştırdı. Collins Dictionary 2021 yılının sözcüğü olarak bir kısaltma olmasına rağmen NFT'yi seçti. Web 3.0 bize aynı zamanda dijital göç, dönüşüm, değişim, uyum, erişilebilirlik gibi kavramlara yeni anlamlar yükleme imkânı tanıdı. Bu dönüşümün ve dijital göçün hem sonuç hem de sebeplerinden biri olan NFT'ler, yeni kuşaklara, dijital göçebelere, bulunduğu dünyanın sınırlarının ötesine geçmek isteyenlere yeni bir odak sağladı. Bu çalışma, şu üç soru ekseninde bir tartışma amaçlamaktadır: NFT'ler, yeni çağda, yeni bir göç kültürünün bir parçası olarak ne anlam ifade ediyor? NFT'ler yeni bir sanat dilinin oluşmasına katkı sağlayabilir mi? NFT'ler büyük bir devrim mi teknolojik bir aldatmaca mı?

Anahtar Kelimeler: Dil, Web 3.0, NFT, sanat, dijital göç, dönüşüm

ABSTRACT

The words that included the contemporary language we use in a certain period and quickly settled in, give important information about the technological, cultural, and social structure of that period. The permanence or prevalence of words that have settled into the language due to technological revolutions or social events is different from each other. The frequency of use of words that suddenly gained popularity as a result of migrations, political events, wars, acts of violence, and words that gained popularity as a result of technological advances or discoveries in the daily language is not the same. With the current status of words such as Occupy, Yellow Vests, Obamacare, kardash, and the current status of words such as influencer, FOMO, unfollow, dislike, although the categories are different, it can be an important indicator. The words that entered the modern language in the Web 2.0 era and the Web 3.0 era or the words that regained popularity offer a striking panorama. Words such as selfie, GIF, tweet, APP, hashtag, like, unfollow, block, which entered our lives in the Web 2.0 era, were suddenly placed in the language in a different context and reached wide

usage areas. Unlike Web 2.0 words, Web 3.0 introduced us to novel concepts such as blockchain, crypto money, metaverse, NFT, big data, which we find more difficult to understand. The Collins Dictionary chose NFT as the word of the year 2021, even though it's an acronym. Web 3.0 also gave us the opportunity to add new meanings to concepts such as digital migration, transformation, change, adaptation and accessibility. NFTs, which are both the result and cause of this transformation and digital migration, have provided a new focus to new generations, digital nomads and those who want to go beyond the borders of the world they live in. This study aims to discuss the following three questions: What does NFTs mean in the new age as part of a new migration culture? Can NFTs contribute to the formation of a new art language? Are NFTs a great revolution or a technological scam?

Keywords: Language, Web 3.0, NFT, art, digital migration, transformation

Hatay Bölgesinde Yaşayan Ailelerde Yurtdışı Kariyerinin Kadınların Evlilik Ve Yaşam Doyumları Üzerindeki Etkilerinin İncelenmesi

Investigation of the Effects of Foreign Career on Women's Marriage and Life Satisfaction in Families Living in Hatay Region

Esen ŞAHUTOĞLU / Nihan TEZER YÖRÜK

ÖZET

Bu araştırmanın amacı Hatay bölgesinde yaşayan ailelerde yurtdışı kariyerinin kadınların evlilik ve yaşam doyumlarının üzerindeki etkilerinin incelenmesidir. Araştırmanın örneklemini 2020-2021 yıllarında Hatay ilinde ikamet eden evli ve eşi yurtdışında çalışan kadınlar (n=100) ve Hatay ilinde ikamet eden evli ve eşi yurtdışında çalışmayan kadınlar (n=100) oluşturmaktadır. Araştırmada eşi yurtdışında çalışan kadınlara ulaşmada kartopu örnekleme yöntemi kullanılmıştır. Araştırmada yer alan eşi yurtdışında çalışan ve eşi yurt dışında çalışmayan kadınlar hakkında kişisel bilgilerini toplamak için Demografik Bilgi Formu, kendilerinin yaşam doyum düzeyleri hakkında bilgi edinmek için "Yaşam Doyum Ölçeği" ve evlilik yaşamları ile ilgili memnuniyetleri hakkında bilgi sahibi olmak için "Evlilik Yaşam Ölçeği" kullanılmıştır. Araştırmanın verilerin toplama süreci Eylül-2020 ve Haziran 2021 tarihleri arasında gerçekleşmiştir. Araştırmanın verilerinin analiz edilmesinde SPSS 20 istatistik programı kullanılmıştır. Araştırmada ölçeklerden alınan puanların tanıtıcı özellikleri ve eşin yurtdışı/içinde birlikte çalışma durumlarının yaşam doyumu ve evlilik yaşamı memnuniyet düzeyleri üzerindeki etkisinin incelenmesinde iki yönlü ANOVA testi kullanılmıştır. Katılımcıların ölçeklerden aldıkları puanların birbiri arasındaki ilişkisi Pearson korelasyon analiz ile incelenmiştir. Araştırmanın verileri %95 güven düzeyinde analiz edilmiştir.

Sonuç olarak eşi yurt dışında çalışan veya eşi yurt içinde çalışan kadınların yaşam doyumları ve evlilik yaşamı doyum düzeyleri arasında pozitif yönde ilişki bulunmakla birlikte eşi yurt dışında çalışanların yüksek bir ilişki katsayısına, eşi yurt içinde çalışan kadınların orta düzey bir ilişki katsayısına sahip olduğu görülmüştür. Ayrıca araştırmada eşi yurt dışında çalışan kadınların yaşam doyumu ve evlilik yaşama doyumu düzeylerinin eşi yurt içinde çalışan kadınlardan daha düşük olduğu tespit edilmiştir. Benzer şekilde araştırmada ilköğretim ve lise mezunu kadınlardan eşi yurt içinde çalışanların evlilik yaşamı memnuniyet eşi yurtdışında çalışanlardan daha yüksek iken lisans / önlisans mezunu kadınlardan eşi yurt dışında çalışanların evlilik yaşamı memnuniyet düzeyleri eşi yurt içinde çalışan lisans/önlisans mezunu kadınlardan daha fazla olduğu görülmüştür. Çalışmaların yurtdışı kariyeri olan ailelerle gerçekleştirilen aile müdahalelerine ışık tutması amaçlanmaktadır.

Anahtar Kelimeler: Evlilik Doyumu, Yaşam Doyumu, Yurtdışında Çalışma.

ABSTRACT

The aim of this study is to examine the marital and life satisfaction levels of women living in Hatay region with or without a career abroad. The sample of the study consists of married women residing in Hatay province and their spouses working abroad (n=100) and married women residing in Hatay province with their spouses not working abroad (n=100). In the research, snowball sampling method was used to reach women whose spouses work abroad. Demographic Information Form to collect personal information about women whose spouses work abroad and whose spouses do not work abroad, "Life Satisfaction Scale" to obtain information about their life satisfaction levels, and "Marriage Life Scale" to obtain information about their satisfaction with their married life. used. The data collection process of the research took place between September-2020 and June 2021. The survey form prepared by the researcher was created on the online survey platform www.googleform.com and the participants were sent a survey link via various digital communication tools. SPSS 20 statistical program was used to analyze the data of the study. The reliability study of the scales used in the research was examined with the Cronbach alpha reliability coefficient. In the study, two-way Anova test was used to examine the introductory characteristics of the scores obtained from the scales and the effects of the spouse's working together abroad/inside on life satisfaction and marital life satisfaction. The relationship between the scores of the participants from the scales was examined by Pearson correlation analysis. The data of the research were analyzed at 95% confidence level.

As a result, there is a positive relationship between life satisfaction and marital life satisfaction levels of women whose spouses work abroad or whose spouses work in the country. Similarly, in the research, it has been seen that the marital life satisfaction of primary and high school graduate women whose spouses work in the country is higher than those whose spouses work abroad, while the marital life satisfaction levels of undergraduate / associate degree graduate women whose spouses work abroad are higher than those of undergraduate / associate degree graduate women whose spouses work in the country.

Keywords: Marriage Satisfaction, Life Satisfaction, Working Abroad.

Göç ve İnsani Yardım Lojistiği Migration and Humanitarian Aid Logistics

Fatma Cande YAŞAR DİNÇER / Gözde YİRMİBEŞÖĞLU

ÖZET

Son buzul çağıının bitmesi ile ilk insanların Bering Kara Köprüsü'nü geçtikleri zamandan beri göç Arktika'nın nüfus dağılımı, büyüklüğü ve bileşimi şekillendirmede büyük rol oynamaktadır. Günümüzde teknoloji alanında gerçekleşen yenilikler ve küresel ısınma bölge ekonomisi ve popülasyon yapısı üzerindeki değişimde etkili olmaktadır. Ayrıca doğal kaynakların azalması ve talep artışı nedeniyle emtia fiyatları gün geçtikçe yükselmektedir. Bu durumlar bünyesinde yüksek kaynak potansiyeli barındıran Arktika'da ekonomik faaliyetlere olan ilgiyi küresel ölçekte artırmakta ve bölgeyi küresel ölçekte yeni bir istihdam alanı olarak ön plana çıkarmaktadır. Bu çalışmada Arktika'da gerçekleşen iç ve dış göç hareketlerinin bölgedeki ekonomik ve lojistik fırsatlar ile ilişkisinin literatür taraması yöntemi ile değerlendirilmesi amaçlanmıştır. Arktika ekonomisi uluslararası pazarlar için büyük ölçekli kaynak üretim ve yerel tüketim için küçük ölçekli geleneksel üretim faaliyetlerini kapsamaktadır. Bölgede gerçekleştirilen doğal kaynak arama çıkarma faaliyetleri ekonomide en büyük paya sahiptir. Diğer taraftan avcılık, hayvancılık ve balıkçılık gibi geleneksel ekonomik faaliyetlerin yanı sıra turizm, tarım, uluslararası hava taşımacılığı, elektronik ve finans alanlarında da faaliyetler yürütülmektedir. Bölgedeki ekonomik faaliyetler halen gelişme ve genişleme aşamasında olduğundan bu faaliyetlerden optimum düzeyde fayda sağlamak için lojistik yapılanmalara duyulan ihtiyaç artmaktadır. Bu durum ise kırılğan Arktika coğrafyasına zararlı etkileri olmadan kaynak potansiyelinden tam olarak yararlanma amacıyla uygun lojistik ve bilgi iletişim altyapısının oluşturulması, çok modlu ulaşım merkezleri ve lojistik kümelenmelerin kurulması ihtiyacını doğurmaktadır. Ekonomik faaliyetlerin çeşitlenip yoğunlaşması, lojistik aktivite ve altyapılara duyulan ihtiyacın artması bu alanlarda çalışacak iş gücü talebini artırmaktadır. Araştırma sonuçlarına göre bölgedeki ekonomik ve lojistik faaliyetler gelişme ve genişleme aşamasında olduğundan Arktika'da istihdam talep oranları nüfustan artış hızından daha fazla artmaktadır. Ekonomik ve

lojistik operasyon fırsatları nedeniyle ortaya çıkan istihdam olanaklarının bu faaliyetlerin gerçekleştirildiği bölgelere doğru iç ve dış göç hareketlerini artıracakı öngörülmektedir.

Anahtar Kelimeler: Göç, Arktika, Ekonomi, Lojistik

ABSTRACT

Since the end of the last ice age and the first humans crossed the Bering Land Bridge, migration has played a large role in shaping the population distribution, size, and composition of the Arctic. Today, innovations in the field of technology and global warming are effective in the change on the regional economy and population structure. In addition, commodity prices are rising due to the decrease in natural resources and increase in demand. This leads to an increase in the interest in economic activities on a global scale in the Arctic, which has a high resource potential, and brings the region to the forefront as a new employment area on a global scale. In this study, it is aimed to evaluate the relationship between the internal and international migration movements in the Arctic and the economic and logistics opportunities in the region via literature review method. The Arctic economy includes large-scale resource production for international markets and small-scale traditional production activities for local consumption. Natural resource exploration and extraction activities carried out in the region have the largest share in the economy. On the other hand, in addition to traditional economic activities such as hunting, animal husbandry and fishing, activities in the fields of tourism, agriculture, international air transportation, electronics and finance have been also conducted. Since the economic activities in the region are still at the stage of development and expansion, the need for logistics structures is increasing in order to benefit from these activities at the optimum level. As a result, this necessitates the establishment of appropriate logistics and information communication infrastructure, multimodal transportation centers and logistics clusters in order to fully exploit the resource potential without harmful effects on the fragile Arctic geography. Diversification and intensification of economic activities, the increase in the need for logistics activities and infrastructures increase the demand for labor force to work in these areas. According to the results of the research, since the economic and logistics activities in the region are at the stage of development and expansion, employment demand ratios in the Arctic is increasing more than the population growth rate. It is predicted that the employment opportunities that arise due to economic and logistics operation potentials will increase the internal and international migration movements towards the regions where these activities are carried out.

Keywords: Arctic, Migration, Economy, Logistics

The Relationship of Tourism And Migration: A Conceptual Review

Gözdegül BAŞER

ABSTRACT

This study aims to make a conceptual review as well as showing examples for the relationship of tourism and migration. Literature review is made to explain the relationship of migration and tourism. Research results indicate many reasons, dimensions and examples for the relationship of tourism and migration. For example, migration of turkish workers to Germany in 1961-2008 was found to influence tourism (Uğuz, 2012: 177). Another example to the relationship of migration and tourism is the level of touristic development of a destination. If the destination is well established as an attractive destination, the number of migrations were noted to decrease. Kars, in Turkey was an example for creating economic dynamism in accommodation, transportation, local product trade, etc. As a result, depending on the developments in alternative tourism, it was important to stop immigration by putting Kars into potential action especially in winter tourism, and other tourism areas as well.(Özyakışır, 2017: 152). Another example is the increase in the foreign population living in Antalya, Turkey, as a demand from the tourism sector. There is a high increase in the number of Russian and Russian speaking people in the region of Antalya. The research which was practiced between 2007-2010 in Antalya showed the intensity of the immigration to Antalya (Deniz & Özgür, 2010: 13). Research results show many examples for the close relationship of migration and tourism and defines the conceptual dimensions and reasons to explain the relationship of migration and tourism.

Keywords: Tourism, Migration

Türk İslam Dünyasında Kültür, Sanat ve Gezi Merkezli Göç Hareketleri *Culture, Art and Trawel Centered Immigration Movements in Turk-Islam Word*

ÖZET

Sami ŞENER

Göç, insan topluluklarının bir yerden diğerine dinamik olarak hareket etmesi olayıdır. Göçü, sosyal araştırmacılar; klasik olarak itici ve çekici gibi iki temel dinamik içerisinde açıklamışlardır. Böylece onlar, insanın çevre, siyasi ve iktisadi şartların etkisiyle göçe yöneldiğini söylemişlerdir. Bu durum, göçün daha çok insanın dışında ve onu etki altına alarak yönlendiren faktörler çevresinde gerçekleştiğini göstermektedir. Halbuki, bunun dışında önemli kişilerin, kendi çalışma ve düşüncelerini yaymak ve bu arada, bilgi, görgü ve yeni bir yaşama düzenine ulaşmak düşüncesiyle yaptığı göçler de vardır. Bu tür göçlerin, toplumsal hacmi çok geniş olmamakla birlikte, toplumlar üzerinde yaptığı etkinin; kitlesel göçten daha önemli olduğuna yönelik bilgiler bulunmaktadır. İlim ve sanat öğrenmek için bulunduğu yerleşim yerinden uzaklaşmak ve yeni ülkelerde farklı fikir ve sanat hareketlerini yerleştirmek ve geliştirme amaçlı göçler bulunmaktadır. Bu sunumda, kültür, sanat ve gezi merkezli göç hareketlerine Katip Çelebi, Piri Reis, Evliya Çelebi, Mevlana gibi kültür, sanat ve seyahat merkezli göç hareketlerinden bilgiler verilerek, bunların rolleri ve farklı türdeki göç hareketlerini nasıl etkiledikleri anlatılacaktır.

Anahtar Kelimeler: Göç, Arktika, Ekonomi, Lojistik

ABSTRACT

Migration is an dynamic social event that is realize to act from one to another place. Social researchers classically explain in two basic dynamics in the way of repellent and attractive factors. So they said that human had go towards to the immigration because of environment, political and ekonomical conditions. This reality shows that immigration mainly realize out of human wish and making effect to him/her, around out factors. Whereas there are to immigration variables to propogate their thought and studies and also make reach to new knowledge, method and new life mentality. It is explained by experts that this kind immigrations not wide capacity but it's effect more important than mass immigration. It have been famous people to move from their homeland to new lands and They worked to place and development their culture and art currents. In these essay will give knowledges from culture, art and travel centered immigration movements like Katip Celebi,Piri Reis, Evliya Çelebi, Mevlana who are very known figures and so will explain their role and how they effect different kind immigration movement.

Keywords: Immigration, science, art, society, thought, culture

Factors Behind The Change In Attitude Toward Refugees And Migrants In Contemporary Poland



Marcin BROCKI

ABSTRACT

The last 10 years in Poland as well as in other countries in Europe (especially Central-Eastern Europe) have been marked by increasing negative attitudes towards immigrants and refugees. One may observe many acts of violence against Muslims, and the growing presence of hate speech toward the „Others” in public discourse. The discourse on so-called „refugee crisis” awaken the binary matrix of we-they opposition that serves as a root for a common understanding of refugees. As far as back in the first years of the XXI century the opposite tendencies were observed in Poland. Public opinion surveys and political discourse of the polarised Polish political scene showed positive attitudes toward Muslim refugees i.e. from Chechenya. Thus the question is what reverted the trend and what's the basis for such rapid change? The paper is an attempt to clear up the current image of the migrants and refugees in Polish society by showing not only the figurative nature of the refugee but also the quasi-grammar structure that backs the figure and make it immune to any empirical data that contradicts the common image.

Keywords: social change, migrants, refugees, Poland

Arktika'ya Göç: Ekonomik ve Lojistik Fırsatlar *Migration To Arctic: Economic And Logistics Opportunities*

ÖZET

Harun GÜMRÜKÇÜ / Fatma Cande YAŞAR DİNÇER / Şerife GÖDE YİRMİBEŞOĞLU

Göç insanların çeşitli sebeplerle yaşadıkları yerden ayrılıp başka yerleşim yerlerine geçici ya da kalıcı olarak yaptıkları yer değiştirme hareketidir. Göç bir tercih olabileceği gibi çevresel ve insani dayatmalar yoluyla da gerçekleşebilir. 2020 yılı verilerine göre dünya genelinde yurt içine ve yurt dışına zorunlu olarak göç eden insan sayısı 84,2 milyondur. 2021 yılının ilk altı ayına kadar ise bu sayının 84 milyonu aştığı

tahmin edilmiştir. Göç eden insan sayısının giderek artması küresel ölçekte insani yardım faaliyetlerine duyulan ihtiyacı artırmaktadır ve lojistik faaliyetler bu süreçte vazgeçilmez bir unsur olarak öne çıkmaktadır. Lojistik aktiviteler insani yardım kuruluşların harcamalarının ve faaliyetlerinin yaklaşık %80'ini oluşturmaktadır. İnsani yardım lojistiği doğal ve insan kaynaklı afetlerin yanı sıra savaş ve çatışma durumları da dâhil olmak üzere karmaşık acil durumlarda yapılan yardımlarla ilgilenmektedir. İnsani yardım lojistiği zamanında müdahale ve hayat kurtarma faaliyetlerine doğrudan tesir etmektedir. Bu çalışmada göç ve insani yardım lojistiği arasındaki ilişkinin literatür taraması yöntemiyle sistematik olarak incelenmesi amaçlanmıştır. Çalışma sonuçlarına göre, insanlar istekleri dışında göç etmeye zorlandıkları süreçte, giderilmesi gereken çeşitli ihtiyaçlarla karşı karşıya kalabilirler. Lojistik faaliyetler ise insani yardım görevlerinin başarısına doğrudan etki etmektedir. Bu durumda zorunlu göç faaliyetleri ile insani yardım lojistiği konuları birbirine ilişkilidir yorumunda bulunulabilir. Ayrıca insani yardım operasyonları afet ve acil koşullar nedeniyle gerçekleştiği için göç konusunda birikimli bir bilgi birikimine sahip olmak lojistik faaliyetlerde farkındalık kazanılmasını ve olaylara farklı açılardan bakılmasına katkı sağlayabilir.

Anahtar Kelimeler: Göç, Lojistik, İnsani Yardım, İnsani Yardım Lojistiği

Göçün Kültürlerarası İletişim Boyutunu Düşünmek: Kültürlerarası İletişim Temalı Doktora Tezlerine Dair Bir Analiz

Aslı ÖZTÜRK TERZİ

ÖZET

Geçmişten günümüze çeşitli nedenlerle gerçekleşmiş olan göç eyleminin en temel gerekçesi yaşama hakkıdır. Her insan sağlıklı, güvenli ve huzurlu bir şekilde yaşamını sürdürmeyi hak eder. Ancak farklı siyasi, sosyal ve ekonomik sorunlar insanların yaşamlarını sürdürmeleri için farklı çıkış noktaları aramalarına neden olabilmektedir. Bu çıkış noktası genellikle buldukları yerden başka bir yerde yaşam alanı oluşturma çabası olarak tanımlanan göç eylemidir. Göç eylemi, yaşanan yerdeki sorunlara çözüm amacıyla başvuru olan bir yöntemdir. Ancak sorunlar, göç eylemi aşamasında ve göç eylemi sonrasında da yeni sorun ve sorunlarla karşılaşılması şeklinde süregelmektedir. Göç eden kişiler için bu sorunlar yaşadıkları düzenin bozulması ve yeni bir düzen arayışı şeklinde ilerler. Bu süreçte yeni düzen kurulması düşünülen yerdeki insanlara ve kültüre dair uyum süreçleri büyük önem taşır. Ayrıca, göç alan bölgede yaşayan kişiler tarafından düzenlerinin değişeceği ve kendilerine yabancı olarak tanımlayabilecekleri bir kitle ile karşı karşıya kalınması da bir kriz ortamı yaratabilecek riski taşıdığı için iletişim süreçlerinin doğru yönetilmesi ve uyum politikaları oluşturulması gerekmektedir. Geçmişten günümüze göç alanında oluşturulan araştırmalar göç olgusunu anlamak/anlamlandırabilmek için önemli bir bilgi birikimi sağlamaktadır. Göç eylemi sonucunda karşı karşıya kalan farklı kültürler ve kimliklere mensup kişilerin bir arada yaşama zorunlulukları, iletişim ihtiyaçlarının ve iletişim sorunlarının ortaya çıkmasına neden olur. Bu çalışmayla göç eyleminin ortaya koyduklarından yola çıkarak göçün kültürlerarası iletişim boyutuna dair bir bakış açısı oluşturmak ve bu alandaki doktora tezlerinin incelenmesiyle alanda yapılan çalışmaların neler olduğunun tespit edilmesi ve daha fazla çalışmada bu başlıklara yer verilmesinin gerekliliği doğrultusunda farkındalık yaratmak amaçlanmaktadır.

Anahtar Kelimeler: Göç, kültürlerarası iletişim, doktora tezleri.

Yerel Kalkınma ve Göç İlişkisi Üzerine Bir Değerlendirme: Kars İli Örneği

An Evaluation on the Relationship between Local Development and Migration: The Case of Kars Province

ÖZET

Hülya KÜÇÜK BAYRAKTAR

Kentlerin ekonomik, sosyal, kültürel yönden gelişmesinde sosyal beşeri sermaye önemli bir etkiye sahiptir. Kentlerin sunduğu imkanlar sosyal beşeri sermayenin nicel ve nitel olarak gelişmesine katkı sağlamaktadır. Bu bağlamda kentlerin göç vermesi doğrudan gelişmişliğini ve ekonomisini etkilemektedir. Birçok bileşeni bulunan ve çok yönlü olan göç; ekonomik, toplumsal ve yerel kalkınmayı etkileyen ve dolayısıyla insanlar üzerinde iz bırakan bir olgudur. Bu bağlamda bölgelerin ve yerellerin kendine özgü değerlerinin yerel halkın kalkınması için kullanılması ile istihdam yaratılarak göç engellenebilir. Bu noktada göç ve yerel kalkınma arasında yakın bir ilişki bulunmaktadır. Kentlerdeki yerel değerlerin ve kaynakların halkın ve kentin kalkınması için kullanılması; kentteki ekonomik, sosyal ve kültürel birçok soruna çözüm getirebilecektir. Böylece göçün yavaşlaması ya da durması sağlanabilmektedir. Ülkenin kalkınmasında denge kurulması, yatırımların her alana ve bölgeye yayılması kalkınmayı hızlandıracak ve eşitlikçi bir anlayışla ülkenin refah seviyesi artacak ve bu durum göçü engelleyecektir. Bu çalışmada tarih boyunca çeşitli uygulamalara ev sahipliği yapan, birçok kültürel geçiş yolları üzerinde olan ve zaman içinde nüfus potansiyeli değişen ve bu durumun kentin ekonomik, sosyal ve kültürel yönden değer kaybetmesine neden olan Kars ili örnek alan olarak seçilmiştir. Bu çalışmanın amacı, yerel kalkınma ve göç ilişkisini göç veren bir il olan Kars üzerinden ele alarak; göçün yerel kalkınmaya etkisini değerlendirmektir. Çalışma nitel yöntem kullanılarak hazırlanacak ve çalışmada literatür taraması yapılarak, alan çalışmalarından yararlanılacaktır. Çalışmanın ilk bölümünde yerel kalkınma ve göç kavramları ile kavramsal çerçeve çizilecek; ikinci bölümünde Kars ilinin sosyal, ekonomik, kültürel, tarihsel yapısı ve coğrafi konumu incelenecek ve Kars ilinin göç verme sebepleri ortaya konulacaktır. Çalışmanın son bölümünde ise göçün Kars ilinin yerel kalkınması üzerine nasıl bir etki yaptığı irdelenerek göçün engellenmesine yönelik çözüm önerileri getirilecektir.

Anahtar Kelimeler: Kalkınma, Yerel Kalkınma, Göç, Kars

ABSTRACT

Social human capital has an important effect on the economic, social, and cultural development of cities. The opportunities offered by the cities contribute to the quantitative and qualitative development of social human capital. In this context, the immigration of cities directly affects their development and economy. Migration, which has many components and is multifaceted; is a phenomenon that affects economic, social, and local development and therefore leaves a trace on people. In this context, migration can be prevented by creating employment by using the unique values of regions and localities for the development of local people. At this point, there is a close relationship between migration and local development. Using the local values and resources in the cities for the development of the people and the city; will be able to solve many economic, social, and cultural problems in the city. Thus, migration can be slowed down or stopped. Establishing the balance in the development of the country, spreading the investments in every field and region will accelerate the development and the welfare level of the country will increase with an egalitarian understanding, and this will prevent migration. In this study, the province of Kars, which has hosted various civilizations throughout history, is on many cultural transition routes, and the population potential has changed over time, and this situation has caused the city to lose its value in terms of economic, social and cultural aspects, has been chosen as a sample area. This study aims to examine the relationship between local development and migration through Kars, a province that emigrates; to evaluate the impact of migration on local development. The study will be prepared using the qualitative method the literature will be searched and field studies will be used in the study. In the first part of the study, a conceptual framework will be drawn with the concepts of local development and migration; In the second part, the social, economic, cultural, historical structure, and geographical location of Kars will be examined and the reasons for the migration of

Kars will be revealed. In the last part of the study, the effects of migration on the local development of Kars will be examined and solutions will be offered to prevent migration.

Keywords: Development, Local Development, Migration, Kars

Anadolu'ya İlk Göçler First Migrations To Anatolia

Harun TAŞKIRAN

ÖZET

Anadolu üç kıta arasında olası göç rotalarının tam kavşak noktasında yer alan bir yarımadadır. Anadolu'ya gelen ilk insanlar, yaklaşık 2 milyon yıl önce iklim ve çevre değişiklikleri nedeniyle Afrika dışına göç eden ilk Homo erectus gruplarıdır. Bu insanlar Afrika'da Büyük Rift Vadisi ve Yakınođu Levant koridorunu takip ederek Anadolu'ya ulaşmışlardır. Bu insanların yaratmış oldukları ve yontmataş kültürünün (Acheulean) en belirgin taş aletleri olan iki yüzeyli aletlere (eski tabirle elbaltaları) Anadolu'nun büyük bir kısmında rastlanır. Bu sunumda iki yüzeyli aletlerin Anadolu'daki buluntu yerlerinden hareket ederek Homo erectus gruplarının Anadolu içine ve dışına doğru olan olası göç rotalarından söz edilecektir.

Anahtar Kelimeler: Anadolu, Homo erectus, Acheulean, İki yüzeyli alet (elbaltası)

ABSTRACT

Anatolia is a peninsula located at the crossroads of possible migration routes between three continents. The first humans to come to Anatolia are the first Homo erectus groups to migrate out of Africa about 2 million years ago due to climate and environmental changes. These people reached Anatolia by following the Great Rift Valley in Africa and the Levanten corridor in Near East. The biface tools (handaxes), which are the most distinctive stone tools of the chipped stone culture (Acheulean) that these people created, can be found in a large part of Anatolia. In this presentation, the possible migration routes of Homo erectus groups into and out of Anatolia will be discussed, starting from the find spots of bifacial tools in Anatolia.

Keywords: Anatolia, Homo erectus, Acheulean, Biface tool (handaxe)

Suriye'den Gelen Gençlik: 10. Yılında Türkiye'de Geçici Koruma Statüsü Altında Bulunan Suriyeli Zorunlu Genç Göçmenler

Ahmed Taha ARİFOĞLU

ÖZET

Savaş dayalı göç sürecinde zorunlu göçmenler çok sayıda sorunla karşılaşmaktadır. Bu sorunların başında göç ettikleri ülkede sosyal izolasyon yaşamaları, eğitime erişimlerinin kısıtlı olması gelmektedir. Güçlendirme yaklaşımını temel alan bu çalışmanın amacı Türkiye'de geçici koruma statüsü altında bulunan Suriyeli zorunlu genç göçmenlerin sosyo-demografik durumlarıyla sosyal destek, sosyal işlevsellik, yaşam doyumu faktörleri arasındaki farklılıklarını incelemektir. Bu çalışma gençlerin sosyal destek, yaşam doyumu ve sosyal işlevsellikleri ile sosyo-demografik özellikleri arasındaki farklılıkları bulmak amacıyla gerçekleştirilmiştir. Araştırmanın örneklemini Türkiye'de geçici koruma statüsü altında bulunan 18-29 yaş arasındaki 326 Suriyeli genç zorunlu göçmen oluşturmaktadır. Evreni ise İstanbul, Sakarya ve İzmir'dir. Çalışma nicel yöntem, kartopu örneklem ile gerçekleştirilmiştir. Güven aralığı için %95 anlamlılık değeri için $p < .05$ değeri kabul edilmiştir. Çalışmada elde edilen verilere göre Türk arkadaşı olan Suriyeli gençlerin sosyal destek, yaşam doyumu, sosyal işlevsellik puanları Türk arkadaşı olmayan gençlere göre daha yüksektir. Bununla birlikte üniversite ve lise mezunu olan gençlerin ilköğretim mezunu olan gençlere göre sosyal destek, yaşam doyumu, sosyal işlevsellik puanlarının daha yüksek olduğu görülmüştür. Araştırmanın sonucunda Türkiye'de geçici koruma statüsü altında bulunan gençlerin eğitime katılımının artırılması ve desteklenmesi, arkadaş ilişkilerinin tesis edilmesi ve güçlendirilmesi önerilmektedir.

Anahtar Kelimeler: Genç Zorunlu Göçmen, Algılanan Sosyal Destek, Yaşam Doyumu, Sosyal İşlevsellik, Güçlendirme.

Türkiye’de Azerbaycanlı Göçmenler (20. Yüzyılın Başları)

Huseyn HUSEYNOV

ÖZET

Azerbaycanlıların Türkiye’ye göçleri, daha önceler Orta Çağ’da Osmanlı topraklarına göçle başlamıştır. Selçuklular döneminde bile, Azerbaycanlı bilim ve kültür insanlarının Anadolu’da yaşadığı ve yarattığı kaydedilmiştir. Moğol istilası, Safevi-Osmanlı savaşları ve daha sonra Çar Rusyası’nın sömürgeci ve ayrılıkçı politikaları, Azerbaycanlı kitleleri Osmanlı Türkiye’sine göç etmeye zorlamıştır. Azerbaycan Halk Cumhuriyeti’nin işgalinden sonra birçok siyasetçi, bilim ve kültür adamı Türkiye’ye göç etti. Halk Cumhuriyeti’nin yıkılmasından sonra varılan anlaşmaya uymayan bolşevikler, cumhuriyetçilere karşı şiddetli zulüm ve taciz gösterdi. Yurtdışına çıkan Azerbaycanlıların çoğu, Türkiye’ye yerleşmek zorunda kaldı. Her zaman olduğu gibi, kardeşçe Türkiye, Azerbaycanlılara yardım sağlamak için elinden geleni yaptı. 1921 Mayıs’ına kadar, Sovyetler Birliği’nden kaçan Azerbaycanlı göçmen sayısı, TBMM tarafından kontrol edilen bölgede 175.000’e ulaştı. Bazıları çeşitli ülkelerden vize almış, 115.000’i Türkiye’ye yerleşmişlerdir. 4 Mayıs 1921’de TBMM hükümeti, Azerbaycan’daki siyasi durum nedeniyle Anadolu’daki göçmenlere vatandaşlık vermeye karar verdi. Görebildiğiniz gibi, Türkiye’de bir çok göçmen yaşadı ve çalıştı, hatta yüksek görevlerde çalıştı. Ancak birçoğu Azerbaycan’ı yaşamlarının sonuna kadar bir daha göremedi.

Anahtar Kelimeler: Azerbaycanlı göçmenler, Atatürk, TBMM, Azerbaycan Halk Cumhuriyeti.

İslamofobinin Gelişiminde Göç Olgusunun Rolü

Vusal ZULFUGAROV

ÖZET

Göç olgusu, modern Avrupa’da etnik ve kültürel çeşitliliğin yönetimindeki ana faktörlerden biridir. Şu anda, bazı Avrupa ülkelerinde, göçmenlerle ilgili katı asimilasyon politika yürütüyor. Bu konudaki sorunlardan biri Batı’da İslamofobinin yükselişidir. Batı’da İslamofobinin yayılması, çok kültürlülüğün buradaki başarısızlığının temel göstergelerinden biridir. İslamofobi, hoşgörüsüzlük, ksenofobi ve ayrımcılığın en yaygın biçimlerinden biridir. Avrupa’daki İslamofobiyi teşvik eden bazı gruplar tarafından Avrupa Birliği ülkelerine müslümanların kitlesel girişinin sonuçlarının tahmin edilmesi hakkında “Eurabia” yeni bir terim olan siyasi sözlüğe eklendi. Şu terim ilk olarak 2000’lerin başında Batı Yeor tarafından kullanıldı. 2005 yılında yayınlanan kitabının başlığında yer aldı – “Eurabia: The Euro-Arab Axis”. Daha sonra “Eurabia” terimi yoğun bir şekilde kullanıldı ve bir kompo teorisi şeklini aldı. Eurabia teorisi, Avrupa’nın gelecekteki gelişimi için bir senaryo sunar. Bu teoriye göre Avrupa yakın gelecekte İslamlaşacak. Müslümanların Avrupa’ya akını ve aralarındaki yüksek doğum oranı, 21. yüzyılın sonunda burada müslüman bir çoğunluğa neden olacaktır. Sonda müslümanlar Avrupa’yı yönetecek. Avrupa’nın İslamlaştırılması kültürel değerlerini yavaş yavaş kaybedecek. Avrupa’daki aşırı sağcı güçlerin ve popülist politikacıların, ırkçılığı ve ayrımcılığı teşvik eden Eurabia teorisini savunması ve desteklemesi tesadüf değildir. Doğası gereği, bu teori ırkçılığı, İslamofobiyi ve müslümanlara yönelik nefreti teşvik eder. Ana hedefi müslümanların Avrupa’ya gelmesini engellemektir.

Anahtar Kelimeler: Göç, XXI yüzyılda göç, İslamofobi, asimilasyon, Eurabia, Avrupa.

The impact of migration processes on the change of the ethnosocial landscape of the Russian Arctic: History and Modernity

ABSTRACT

The Russian Arctic is a region in which ethno-social processes require careful and balanced analysis. This is largely due to the growing economic, geopolitical significance of the Arctic, as well as its special multi-et-



Maxim GUTENEV

hnic composition. Migration, which was represented by a wide variety of forms, had a significant impact on the ethnocultural composition of the Russian Arctic. Thus, for a long period of Russian history, the Far North was a place of political exile for residents of Ukraine, Belarus, and the Baltic states. Forced migration to the Arctic was observed during the First and Second World Wars. From the 1950s to the 1980s, labor migrants from all 15 Soviet republics came to the region in connection with the active industrial development of the wealth of the Arctic and the launch of the Northern Sea Route. After the collapse of the USSR in the Russian Arctic, there has been a rapid growth of ethnic self-consciousness, and ethnonational contradictions are also beginning to worsen. At the same time, during this period, people from the former Soviet republics living in the region returned to their historical homeland. Against the background of a decrease in the number of representatives of the European part of the post-Soviet space in the Arctic, there is a tendency for an increase in the number of migrants from Central Asia and the Caucasus. The consequence of the migration processes in the Arctic is the diverse composition of the Russian Arctic, numbering more than 100 ethnic groups, including almost all civilizations of the world.

Key words: Arctic, migration, Russia, ethnic groups.



Alexander SERGUNIN

ABSTRACT

This paper aims to examine the migration dynamics in the Arctic Zone of the Russian Federation (AZRF) in the 21st century. In contrast with the Soviet era, when the North was an attractive place for labor migrants, the 1990s and early 21st century showed the opposite trend. As a result of degradation of the AZRF industrial and military infrastructures the population of this region has significantly declined. There was a clear trend of outflow of qualified labor force from the AZRF. The existing structure of the population and labor force does not fully meet the labor market demand for properly qualified personnel. The population outflow from Russia's northern areas has slowed down with the start of the AZRF's reindustrialization, development of new oil and gas fields and growth of cargo traffic in the Northern Sea Route. However, the development of various AZRF regions is uneven. For example, the Yamal-Nenets Autonomous District develops very dynamically and is an attractive region for migrant workers. Other northern regions (e.g., Chukotka or the Arctic coast of Yakutia), on the contrary, are experiencing an outflow of population. The regions of the Russian Arctic are experiencing problems not only with the lack of qualified labor. The influx of migrants from post-Soviet countries (especially from South Caucasus and Central Asia) to the Arctic regions of industrial growth leads to numerous social, religious and cultural problems, including conflicts on the ethno-confessional basis. In sum, Russia's sound migration policy in the AZRF is still work in progress.

Key words: migration, Arctic Zone of the Russian Federation, sustainable development

Ankara'daki Azerbaycanlı Öğrencilerin Türkiye'ye Göç Süreçleri Üzerine Bir Araştırma

ÖZET

Melike GÜN

Küreselleşen dünyada bilgi akışının hızlanmasıyla birlikte uluslararası öğrenci hareketliliği de artmaktadır. Gelişmemiş ve gelişmekte olan ülkelerden eğitim sebebiyle verilen göçler bugün sosyal hareketliliklerin önemli bir payını oluşturmaktadır. Son yıllarda özellikle Asya ve Afrika'dan öğrenci göçü alan Türkiye'de öğrenci hareketliliğinin yaşandığı ülkeler arasında bulunmaktadır. Bildiri özeti verilen bu çalışmada Türkiye'deki yabancı uyruklu öğrenci hareketliliği bağlamında Azerbaycanlı öğrencilerin göç ve entegrasyon

süreçleri incelenmiştir. Araştırmanın veri kaynağını, Ankara'nın farklı üniversite ve fakültelerinde eğitim gören Azerbaycanlı öğrencilere yöneltilen anket sonuçları ve mülakatlar oluşturmaktadır. Çalışmanın amacı elde edilecek araştırma verilerini yorumlayarak Türkiye'de bulunan Azerbaycanlı öğrencilerin Türkiye'ye entegre olma düzeylerini ortaya koymaktır. Bir göç sebebi olarak eğitim; kişisel gelişim, kültürelleşme, iş imkanının artması, dil gelişimi vb. katkılar sunmasının yanında ülkeler arası ilişkileri şekillendirebilecek güce sahip olabilmektedir. İş, evlilik veya çeşitli sebeplerle eğitim amacıyla göçülen ülkede eğitim sonrasında da kalma olasılığı, eğitim göçüne pek çok anlamda küresel bir özellik kazandırmaktadır. Öğrenci göçünün önemli ve araştırılmaya değer olmasına binaen yapılan bu çalışmada Ankara'daki Azerbaycanlı öğrencilere Türkiye ve buraya entegrasyonları hakkında düşünceleri alınarak yorumlanmıştır. Ankara'daki Azerbaycanlı öğrenciler üzerinde yapılan araştırma sonucunda Azerbaycanlı öğrencilerin eğitim sürecinde Türkiye'ye entegre olma konusunda güçlük çekmediklerini görmekteyiz. Bunun sebepleri arasında Türk kültürüne duyulan ilgi ve yakınlık ile Türkiye'nin yabancı öğrencilere yönelik eğitim politikaları önemli birer paya sahiptir. Bu anlamda Azerbaycanlı öğrencilerin göç ve entegrasyon süreçlerinin sağlıklı ilerlediğini söyleyebiliriz ki Türkiye'de yaşamaya devam etmek ve vatandaşlık almak istemeleri gibi sonuçlar buna işaret etmektedir.

Anahtar Kelimeler: Göç, Öğrenci Göçü, Azerbaycan, Entegrasyon.

Sınır Duvarlarının Gölgesi Altında Göç

ÖZET

Bildirimim temelini şu an Göç Araştırmaları Vakfı bünyesinde gerçekleştirilen eğitim programı kapsamında yazdığım bir tez çalışması oluşturmaktadır. Bu çalışmamda Sınır Duvarlarının günümüze kadar değişmiş göç yollarını oluşturduğunu, oluşturulmaya devam eden Sınır Duvarlarının ise artık Egemenlik Kavramının dışına çıkıp göçmenler açısından hak ihlalil boyutuna varacak şekilde uygulandığını ortaya koymaya çalıştım.

Anahtar Kelimeler: Sınır Duvarları, Göç yolları.

Barış KILIÇ

Göç Güzergâhındaki Türkiye: Kayıtsız Göçmenlerin Sınır Güvenliğini Etkilemeleri ve Buna Karşı Geliştirilen Teknolojiler Üzerine Bir İnceleme

ÖZET

Türkiye; stratejik konumu itibarıyla Asya, Avrupa ve Afrika olmak üzere üç kıtanın kesişiminde bulunması, hem siyasi hem ekonomik bakımdan az gelişmiş devletlerle ekonomik açıdan güçlü ve siyasi birliğini sağlamış olan Batılı ülkeler arasında bir köprü görevi görmesi sebebiyle yoğunluğun yüksek olduğu bir göç güzergâhı haline gelmiştir. Bir yandan göçmenler açısından transit güzergâh olan Türkiye, bölgede yükselen bir güç olmasının bir dezavantajı olarak transit ülke konumundan sıyrılıp hedef ülke konumuna gelmiştir. Buna ek olarak başta Ortadoğu olmak üzere, Balkanlar ve Kafkasya'da yıllardır devam eden siyasi ve ekonomik problemler de Türkiye'ye kitlesel göç akınlarına yol açmıştır. Hem doğudaki hem batıdaki sınırlarımızın kitlesel göç hareketlerine maruz kalması sınır güvenliğinin sağlanması konusundaki çalışmaların artmasını tetiklemiştir. Ayrıca, sınırları ilgilendiren tek olgu göç değildir. Terörizm de Türkiye'nin yıllardır mücadelesini verdiği bir çatışma alanı olmuştur. Toplam kara sınırı uzunluğu 2 bin 753 kilometre olan Türkiye; Suriye, İran ve Irak ile uzun bir kara sınırına sahiptir. Teknolojik gelişmelerin ilerlemesi ve her alana etki etmesiyle birlikte sınırlara yönelik tehditler genişlemiş ve buna bağlı olarak sınır güvenliği kavramı da değişmiştir. Özellikle Suriye'deki mevcut istikrarsız ortamın sebep olduğu durumlar Türkiye'nin sınır güvenliği anlayışını değiştirmesine sebep olmuştur. Değişen bu sınır güvenliği anlayışı ve sınırları koruma yöntemi teknoloji ile entegre edilerek hem hareketli hem de sabit kara ve hava araçlarının kullanılmaya başlanması sonucunu doğurmuştur. Söz konusu güvenlik olduğunda, sahip olunan savunma yeteneğine ve alınan önlemlere karşı tarafın da sahip olabileceği düşünülmeli gerekir. Bu sebeple, sınırların korunması ile ilgili politikaların ve araçların teknolojik gelişmelerle desteklenmesi ve entegrasyonunun sağ-

Caner ACAR

lanması gerekmektedir. Bu kapsamda bu çalışmanın amacı, düşman tespit sistemleri, gözetleme kuleleri, İHA ile droneler gibi Türkiye’de sınır güvenliğinin sağlanmasında kullanılan teknolojileri ve bu araçların sınır güvenliğindeki rolünü ele almaktır.

Anahtar Kelimeler: Göç, Türkiye, Terörizm, Sınır güvenliği, Savunma Sanayii

Aşırı Sağ ve Göç: 2030’de Brüksel Müslüman Mı Olacak!

Müşerref YARDIM

ÖZET

Göç ve aşırı sağ Avrupa’da birbirinden ayrılmaz iki unsur olarak uzun zamandır gündeme gelmektedir. Özellikle son yıllarda Ortadoğu’da yaşanan savaşlarla birlikte yaşanan göç dalgası, aşırı sağın politik zeminini sağlamlaştırmıştır. Birçok Avrupa ülkesinde aşırı sağ partiler ciddi oy oranına ulaşmış, hatta hükümet ortağı dahi olmuşlardır. Aşırı sağın yükselişinde siyasi partilere güvensizlik, işsizlik, ekonomik kriz ve ulusal kimlik gibi birçok faktör zikredilebilir. Her ne kadar Avrupa ülkelerinde ortaya çıkan aşırı sağ ideolojiler ülke şartlarına göre şekillenmiş olsalar da yabancı düşmanlığı ve göçmen karşıtlığı gibi ortak yönleri siyasi arenada önemli bir aktör haline gelmelerinde belirleyici olmaktadır. Aşırı sağın göçmenler hakkında geliştirdiği nefrete dayalı marjinal söylem farklı kesimlerden de destek bulmaktadır. Son yıllarda, aşırı sağın, yabancı ve göçmenlere yönelik nefret söyleminin özellikle medya tarafından normalleştirilmesi, bu kesimin ‘öteki’ olarak görülmesine sebebiyet vermektedir. Aşırı sağın göç konusunda kullandığı sloganlar klişeleşmiştir: “ülkenize dönün!”, “bizim işimizi alıyorlar!”, “bizim paramızı alıyorlar!”, “şiddet ve terörün kaynağını oluşturmaktadırlar!”, “toplumsal düzeni bozuyorlar!”. Ancak en çarpıcı slogan “çok çocuk yapıyorlar!” ve “Avrupa değerlerimizi yok ediyor veya zayıflatıyorlar!”. Ancak aşırı sağın yabancı düşmanlığını ve göçmen karşıtlığını özellikle Müslümanlar üzerinden yürüttüğü görülmektedir. Aşırı sağın göç konusunda tepkisel görüşleri sadece Müslümanlar söz konusu olduğunda canlanmaktadır. Yoksa Avrupa değerlerini taşıyan, örneğin Doğu Avrupa göçmenlerine yönelik bir düşmanlık yapılmadığı görülmektedir. Aşırı sağ, ülkede yaşayan göçmen Müslüman nüfus oranını çarpıtarak birkaç yıl içerisinde göçmenlerin azınlık statüsünden çıkıp ülkede çoğunluğu oluşturacakları söylemini geliştirmiştir. Böylelikle Avrupa başkentlerinin yakın zamanda “Müslüman” olacağı spekülasyonu yapılmaktadır. Bu çalışmada, aşırı sağ söylemlerin Batı’nın dergi veya gazete gibi kitle iletişim araçları vesilesiyle nasıl normalleştiği somut örneklerle analiz edilecektir.

Anahtar Kelimeler: Aşırı Sağ, Avrupa, Göçmenler, Müslümanlar.

Conflict Induced Internal Migration Case Study of Valley Swat of Pakistan

Tabassum MAJEED

ABSTRACT

Swat District is one of the most beautiful valleys in Pakistan which is popularly known as the Switzerland of Asia. The inhabitants of Swat are very hospitable and polite people as the social fabric of Swat is rooted in Paktunwali. The people of Swat are considered to be socially moderate and very much civilised in the pashtun belt that exists in Pakistan. The violent conflict emerged in Swat in 2007 as an aftermath of 9/11 brought alot of miseries for the local population. The active conflict started when militant organization, Tehrik-i-Taliban Swat (TTS), challenged the writ of government in the valley. TTS was actually an offshoot of another extremist organization known Tehrik-i-Nifaz-i-Shariat-i-Muhammadi (TNSM) which was earlier banned by the then President Pervez Musharraf in January 2002. However TNSM kept working backdoor and was successful in becoming part of Tehrik-i-Taliban Pakistan (TTP) as TTS. The first response of the then government was to sort the issue through dialogue but it did not work. The second response was with a mild military operation in two phases in 2008. Federal government announced of a grand military operation “operation rahi-i-rast” in mid-2009 when the conflict persisted. It was being announced that the locals should leave their homes and migrate to the Relief Providing Zones (RPZs) created for them in Mardan,

Peshawar, Islamabad, Swabi, Charsadda, Nowshera and other cities. The paper analyse the impact in behaviour of the people of Swat after becoming Internally Displaced Persons (IDPs) in their own country and going through all the hardships as a result of living in camps scattered in various areas.

Key words: Conflict, Pakhtunwali, Swat, Internally Displaced Persons

Almanya'ya İşçi Göçü: Gurbetçiliğin Altmışıncı Yılı

ÖZET

Hikmet ASUTAY

Almanya ile işçi alımı antlaşması 1961 yılında imzalanmıştır. Bu Almanya'ya yeni iktisadi göçün de başlangıç tarihi olup günümüz itibarıyla altmışıncı yılını doldurmuştur. Başlangıcından bu yana Haydarpaşa'dan başlayan göç bugün farklı sınır kapılarında uzun araç kuyrukları ile sembolleşmiştir, denebilir. 1961'de oluşmaya başlayan Almanya'daki Türk azınlığı bugün neredeyse dört milyon civarında olmuş, kendi azınlık varlığı ile birlikte kendi kültürel çevresini de oluşturmuştur. Bu bağlamda başta ciddiye alınmayan gurbetçi yazını bugün için çeşitlenerek ve yaklaşık ikiyüz kadar yazar ve şair sayısına ulaşarak hatırı sayılır bir birikim oluşturmuş ve Alman yazınbilimcilerinin de ilgisini çekmiştir. Üç kuşağa ayrılan ve bugün için Türk Alman yazını ya da göç sonrası Türk Alman yazını olarak da tanımlanan altmış yıllık edebiyat birikimi söz konusudur. Bu çalışmada altmış yıllık Almanya'daki Türk varlığına yazınbilimsel ve sosyolojik bir geri bakışla geldiği yer ve nerelerden geçtiğine dair değerlendirme ele alınmıştır.

Anahtar Kelimeler: Göç, Türk Alman Edebiyatı, Almanya'ya göç, gurbetçi

Yapısı, Nedenleri Ve Sonuçları İtibariyle Entellektüel Göç

ÖZET

Muhsin HALİS

Günümüzde, öncelikli konumu nedeniyle göç konularına birçok araştırma yapılmaktadır. Daha önce, bu sorun ekonomistleri, sosyologları ve kısmen hukukçuları meşgul etti, günümüzde ise siyaset bilimcilerin ve uluslararası ilişkiler araştırmacılarının da ilgi odağında yer bulmuş durumdadır. Türkiye de göç konusuyula ciddi bir şekilde meşgul olmaktadır. Göç, Türkiye'de hem küresel araştırma eğilimi nedeniyle hem de bu konulardan yakından etkilenmesi nedeniyle incelenmektedir. Araştırmalar, özellikle düşük vasıflı işgücünün emek göçü ile ilgili olarak çatışmalardan kaynaklanan yeni sorunlara odaklanma eğilimindedir. Entellektüel göç (yüksek vasıflı işgücü göçü) beyin göçü açısından daha fazla etkilidir. Aslında, beyin göçünün birçok yönü vardır. Entellektüel göç sorununa, Türkiye'nin kendisi için hangi dersleri çıkarabileceğine dair konulara eğilmek zorundadır. Bu çalışmada öncelikle entellektüel göç olgusu hakkındaki teorik fikirlerden, ikincisi de diğer ülkelerde bu alanda var olan deneyimlerden bahsederek sürdürülecektir. Modern dünyada göç sorunları, entellektüel göçün rolü, modern göç sorununa ve entellektüel göçün bu süreçte kapladığı yerin tanımlanması önemlidir. Modern dünyada göç akışlarının gelişmesinin genel nedenleri, eğitim hareketliliğinin ve küreselleşme süreçlerinin entellektüel göçün gelişimine nasıl katkıda bulunduğu da tartışılmaya çalışılacaktır. Dünyanın farklı yerlerinde entellektüel göçün durumu nedir? Ülkeler arası entellektüel göç yolları, özellikle gelişmiş ülkelerin entellektüel göçü cazip kılması, farklı göç politikaları da bu çalışmada inceleme konusu yapılacaktır.

Çeçen Kolektif Hafızasında 1944 Sürgünü Ve Bunun Rus-Çeçen İlişkilerine Yansıması

ÖZET

İbrahim HASANOĞLU

Rus-Çeçen ilişkileri tarihinde hiçbir olay Çeçenlerin kolektif hafızasında 1944'te Orta Asya'ya sürgün edilmeleri kadar etki bırakmamıştır. Bu hafıza Çeçenlerin toplum olarak kimliğini ve ülke olarak komşularıyla ilişkilerini şekillendirmiştir. Sürgün öncesi mevcut olan kabile/klan temelli ayırım sürgün döneminde yerini

birlięe bırakılmıř ve eenler arasında yeni bir birlik duygusu geliřmiřtir. Srgnn anıları geniř aile baęlamında nesilden nesle aktarılmıř ve een toplumunun kendi iine kapanmasına yol amiřtir. Srgn gibi bu tr byk felaketler, bir grubun srekli olarak aynı ulusal sınırlar iindeki “etekiler” tarafından oluřturulan kt davranıřlara ya da baskılara maruz kalmasından, terrist saldırılara, savařlara hatta soykırımlara uzanan bir daęılıma sahiptir. Toplumlar da, gl dřmanla umutsuz bir řekilde ama aktif bir direniřle savařan bir travmatize gruptan, btnyle aresiz ve edilgen bir konuma ayrılma arzularını krkleyen en nemli etkenlerden biriydi. Srgn, acı ve utan, eenlerin kendilerini daha kırılgen ve dięerlerinden farklı hissetmesine yol atıęı gibi isyanın bařlıca nedeni haline de gelmiřtir. te yandan srgn anısının glendirdięi Rusların “teki”lik durumu eenistan’da resm ideolojiye dnřen sufi İřlam ile desteklenen een milliyetilięinin federal dzeydeki Rus vataneverlięine kanalize etmede zorluklar yařanmasına neden olmaktadır. Buna, srgnn msebbibi Stalin’in bazı ideolojik syemlerinin canlandırılması da eklenince durum eenistan aısından iinden ıkılmaz hal almaktadır.

Anahtar Kelimeler: eenler, Srgn, Kolektif Hafıza, Seilmiř Travma, Ruslar

G Eden Bireylerin Saęlık Hizmetlerine Eriřimindeki Engeller

Obstacles To Migrant’s Access To Health Services

Ayřenur DAYAN, Damla ZGMř

ZET

G, saęlıęı etkileyebilme potansiyeli olan bařlı bařına bir risk faktrdr. G ile saęlık sorunları artabilmekte ve g eden bireyler tanı, tedavi hizmetlerine, koruyucu saęlık hizmetlerine ve ilaca eriřimde nemli sorunlar yařamaktadır. Hizmet eriřimindeki engeller btncl bir yaklařımla deęerlendirilmelidir. G eden bireylerin saęlık hizmetlerine eriřimine etki eden etmenler arasında bireysel zellikleri, yapısal faktrler, saęlık hizmetinin sunucularının tutumları yer almaktadır. Bireysel zellikler arasında; cinsiyet, sosyoekonomik durum, meslek, saęlık durumu, saęlık/hastalık hakkında bilgi, sosyal destek, saęlık hakkında inanları, saęlık sistemi hakkındaki bilgi eksiklięi, dil, kltr, korku, finansal kaynak, kayıtlı olmaması gibi nedenler yer almaktadır. zellikle bireylerin kayıtlı olmama sebepleri bařvurduğunda sınır dıřı edilme korkusudur. Yapılan alıřmalarda saęlık hizmetlerine ulařmada %65 oranında korkunun bir engel yarattıęı belirlenmiřtir. Bulunduęu lkenin saęlık sistemi hakkında bilgi yetersizlięi, hangi hizmetlere nasıl ulařabileceęi ve haklarının ne olduęunu bilmemesi gibi durumlar g eden bireylerin zellikle temel saęlık hizmetlerinden yeterince yararlanamalarına ve sonuta nlenebilir saęlık riskleriyle karřılařmalarına yol amaktadır. Saęlık hizmeti sunanlardan kaynaklanan engeller arasında; ilgisizlik, ayrımcı uygulamaları, dil, kltrel farklılıklar, g eden bireylerin zel gereksinimleri konusunda farkındalıęının yeterli olması yer almaktadır. İletişimsizlik saęlık bakım hizmetine eriřimdeki en nemli engellerdendir. Etkin bir saęlık hizmeti iin iletişim kurma ve karřıdaki bireyi anlamaya alıřma nemlidir. G eden bireylerin saęlık dzeylerinin ve hizmet sunumunun iyileřtirilmesi iin temel neriler řunlardır; malnutrisyon, kronik hastalıklar, toplum saęlıęı aısından nemli hastalıkların taranması ve cretsiz tedaviye ulařımın saęlanması, baęiřiklama ve reme saęlıęı hizmetlerinin cretsiz ve ulařılabilir olması, damgalama ve ayrımcılıęın nlenmesi riskli gruplara ncelik verilmesi, dil sorununa ynelik zmler getirilmesidir.

Anahtar Kelimeler: G, Saęlık Hizmeti, Engel

ABSTRACT

Migration is a risk factor in itself that has the potential to affect health. Health problems may increase with migration and individuals who migrate experience significant problems in accessing diagnosis, treatment

services, preventive health services and medicine. Barriers to service access should be evaluated with a holistic approach. Individual characteristics, structural factors, and attitudes of health care providers are among the factors affecting the access of immigrants to health services. Among the individual characteristics; There are reasons such as gender, socioeconomic status, occupation, health status, information about health/disease, social support, beliefs about health, lack of information about the health system, language, culture, fear, financial resources, and not being registered. In particular, the reasons for not being registered are the fear of being deported when they apply. Studies have shown that fear creates an obstacle to reach health services at a rate of 65%. Situations such as lack of information about the health system of the country they live in, not knowing which services they can access and what their rights are, lead to the fact that immigrants are not able to benefit from basic health services adequately, and that they face preventable health risks as a result. Barriers arising from healthcare providers include; indifference, discriminatory practices, language, cultural differences, and sufficient awareness of the special needs of immigrants. Lack of communication is one of the most important barriers to accessing health care services. For an effective health service, it is important to communicate and try to understand the other person. The main recommendations for improving the health levels and service delivery of immigrants are as follows; screening for malnutrition, chronic diseases, diseases that are important for public health and providing access to free treatment, free and accessible immunization and reproductive health services, preventing stigma and discrimination, giving priority to risky groups, and providing solutions for language problems.

Key words: Migration, Healthcare, Obstacles

Arkeo-Turizm Kapsamında Anadolu'nun Paleolitik Göçü: Karain Mağarası Örneği

Paleolithic Migration of Anatolia within the Scope of Archaeo-Tourism: The Case of Karain Cave

Caner ÜNAL

ÖZET

"İlk insanlar, mağaralar ve ilk barınaklar... Bu ilişki insan türünün dünya üzerinde görüldüğü ilk andan itibaren başlamış ve milyonlarca yıl sürerek zamanımıza kadar ulaşmıştır" (Taşkiran, 2018: 62). Bu ilişki insanlık tarihinin en uzun koşusu olarak görülen Paleolitik Çağ, konar-göçer ve avcı-toplayıcı yaşamlardan yerleşik topluluk yaşam biçimine (Kartal, 2022), diğer bir ifadeyle uzun mesafelerde gerçekleşen insan hareketlerine (göç) ışık tutmaktadır (Aydın, 2017). Bu insan hareketleri; el becerisini, ateşin kontrolünü, çeşitli ölü gömme adetlerini, inaç sistemini, deniz taşıtlarının ve müzik aletlerinin yapımını, çeşitli sanat tasvirlerini ve soyut düşünceyi de beraberinde getirmektedir. Güneybatı Asya coğrafyasında Paleolitik Çağ; Alt, Orta ve Üst Paleolitik ve Epipaleolitik dönemlere ayrılmaktadır. Alt Paleolitik Dönemde insanlık, toplayıcılık ve avcılık temelli; Orta ve Üst Paleolitik Dönemde ise "Uzman avcı" olarak tasvir edilmektedir. Bu dönemde "Uzman avcı" olarak tasvir edilen insanlar için göç eylemleri büyük ve orta boyutlu memeli hayvanların göçü ile eşgüdümlü olmaktadır. Paleolitik dönemde insanların konar-göçer yaşam biçimini tercih etmesinde gerçekleştirilen göç eylemleri zorunlu kılmaktadır (Kartal, 2022). Bu göç izleri Anadolu'da paleolitik dönemin önemli bir merkezi olan Karain Mağarası'nda (www.kvmgm.ktb.gov.tr) karşımıza çıkmaktadır. Bu göç yolundan yola çıkarak bu çalışmanın amacı Karain Mağarası'nı turist gruplarına anlatan profesyonel turist rehberlerinden yararlanılarak göç ve arkeo-turizm ilişkisine yeni bir bakış açısı sergilemektir. Çalışmanın uygulama bölümünde nitel araştırma yöntemi izlenmiştir. Amaçlı örneklem yöntemlerinden kartopu örnekleme tekniği benimsenmiş ve yarı yapılandırılmış görüşme formu kullanılarak turist rehberlerinden elde edilen veriler, betimsel analize tabi tutulmuştur. Elde edilen bulgular ışığında, göç ve arkeo-turizm ilişkisinin turist rehberleri anlatımında geliştirilmesine yönelik bazı çözüm önerileri sunulmuştur.

Anahtar Kelimeler: Karain Mağarası, Arkeo-Turizm, Turist Rehberliği, Paleolitik Çağ

ABSTRACT

“The first people, caves and the first shelters... This relationship started from the first time the human species appeared on earth and has reached our time by lasting millions of years” (Taskiran, 2018: 62). In this relationship, the Paleolithic Age, which is seen as the longest run in human history, sheds light on human movements (migration) (Aydin, 2017) that take place over long distances, from nomadic and hunter-gatherer lives to settled community lifestyles (Kartal, 2022). These human movements; It brings with it manual dexterity, control of fire, various burial customs, belief system, the making of watercraft and musical instruments, various artistic depictions and abstract thought. Paleolithic Age in Southwest Asia; It is divided into Lower, Middle and Upper Paleolithic and Epipaleolithic periods. In the Lower Paleolithic, humanity was based on gathering and hunting; in the Middle and Upper Paleolithic Period, humanity is described as “Expert hunter”. During this period, migration actions for people described as “expert hunters” are coordinated with the migration of large and medium-sized mammals. During the Paleolithic period, people’s preference for the nomadic lifestyle necessitates the migration actions (Kartal, 2022). These migration traces appear in the Karain Cave (www.kvmgm.ktb.gov.tr), an important center of the Paleolithic period in Anatolia. Based on this migration route, the aim of this study is to present a critical point of view concerning with the relationship between migration and archaeo-tourism by making use of professional tourist guides who tell Karain Cave to tourist groups. In the application part of the study, the qualitative research method was followed. Snowball sampling technique, one of the purposive sampling methods was adopted and the data obtained by utilising a semi-structured interview form upon tourist guides were subjected to descriptive analysis. In the light of the findings, some solution suggestions were presented to improve the relationship between migration and archeo-tourism in the narrative of tourist guides.

Key words: Karain Cave, Archaeo-Tourism, Tourist Guide, Paleolithic Age

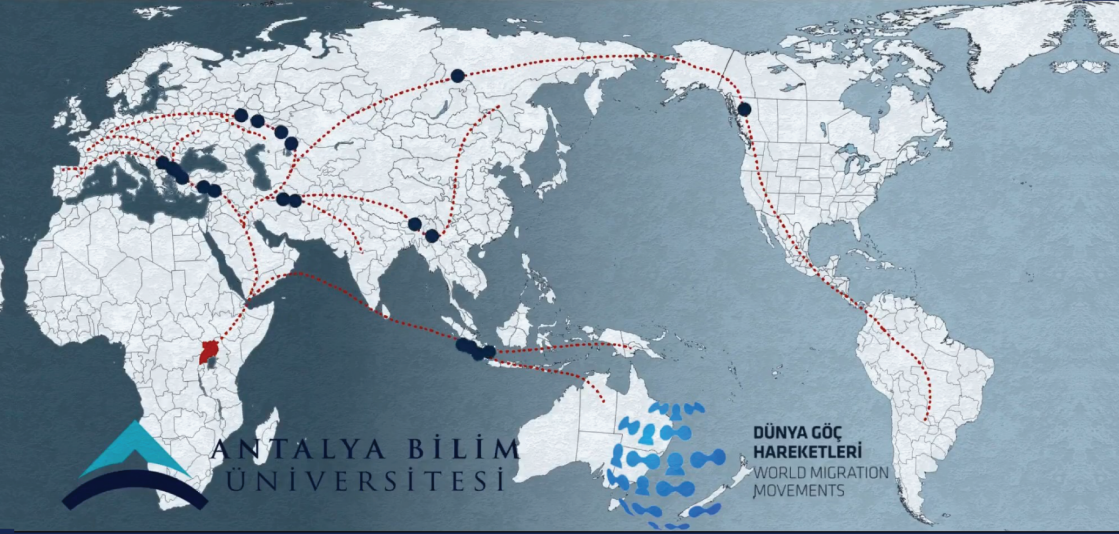

ANTALYA BİLİM
ÜNİVERSİTESİ

DÜNYA GÖÇ
HAREKETLERİ
WORLD MIGRATION
MOVEMENTS

#bilimlebirlikte

www.antalya.edu.tr



/antalyauniversitesi



/antalyaunv